Контрольный экземпляр

ТАХАН-СИЙЛАХЬ-ЙОККХАЧА КОТАЛОН 45 ШУ ДУЗА ДИ

Массе а мехкий пролетареш, вІашагІкхета!

СЕРДАЛО

СОВЕТСКИ СОЮЗА КОММУНИСТИЧЕСКИ ПАРТЕ НОХЧ-ГІАЛГІАЙ ОБКОМА, НОХЧ-ГІАЛГІАЙ АССР ЛАКХЕХЬАРЧА СОВЕТЕИ МИНИСТРИЙ СОВЕТЕИ ОРГАН

«СВЕТ» Орган Чечено-Ингушского обкома КПСС, Верховного Совета и Совета Министров ЧИАССР

Газет арадувл 1923 шера денз ★ КХАЬРА, 9 МАЙ, 1990 ШУ. ★ № 54 (7868). ★ Мах 3 кеп.

Халкъа карагІдаьнна денале гІулакх

В. ГОВОРОВ,
эскара хиарал, СССР халкъа депутат.

Кеталон ди эггара сийрдаГІа а наьха дегаш гІоздоахаш дарех а цІей да хІара цІаГІа, хІара дезале. Цу дийнахьа берригача советски наха дезду немецко - гІаьрахошта духьала лоаттабаь Сийлахь-боккха Даймехка тІом котало а йоаккхаш чакхбаьнна ди. Ханаш діа ме йолх кІоаргІа а шерГІа а бІаргІагу советски халкъа, цун Герзашцарча Низашта халача тІема шерашка карагІдаьнна денале гІулакх.

Дуккха зе а хулаш боккхача маьхГІа кхаьчар вай халкъага Котало. Цхьа эзари диъ бІаьм барайтта дийнахьен буси советски бІухой, вежарашха йолча ерригача республикай викалаш, са дехка цІий іоухийташ тІом беш лаьттар. Дийца варгвоацаш халача хьалашка тыле къахьегаш хилар фронта эшар Іалашдеш бойлой, колхозхой, интеллигенце викалаш, кхалнах, кхелетараш, боккхий нах.

ТІом болабеннача юххьанцарча хана аьттув боацаш цхьа хе этта яле а, советски халкъа мегар тІом латташ а гІулакх овлангара эргадаккха а котало а йоаккхаш тІом чакхбаккха а.

Дега тоам болаш хІама да, Советски Союза Турпалашта юкъе Нохч-ГІалгІай республика викалаш а хилар. Къонахчал а денал а долча халкъа къонгаша халача тІема шерашка моастаГІ эша а веш котало яккхара шоай вахар кходеш хинна дац. Царна карагІдийнна денале гІулакхаш диц ца луш даим дегашка латтарга тІехьенна.

Вай общество кердайоалаш, гласности демократин шерлуш латтача хьалашка общественноста теркам тІехь-тІехьаГІа дуккаГІа тІаувз вай халкъа дІаяхача хенарча вахаро. ТІехьаРча хана наха дІайовзийтача историе факташа таро хулийт йовзаш ца хинна эпизодий нийсаГІа анализ е. Масала, дикаГІа хоалу цаІ йола тІема лагерь берригача мехках еш партеи правительстван баь бола Іалаьмате боккха болх. Цхьабакъда хІаьта а фашистски агресси йоаГІача тайпара юхатохалга вІаштІехьдаккхара йолаш йолча ерригача таронех пайда ийцабац.

Из дувзаденна да тІом хьалехьа хьалхарча хана моастаГІчун низ бовзара а тІом болабалера хана а хьакъехьа гІалаташ дийнна хиларца. Эскара низ чоаГІбара доккха зе дьынад цхьаккха бахьан а доацаш нах лувцаш чубехкаш хиларах, цу даькъе эскаре а бІарчча хьайцача обществе а. Цу хана хьахинна яьнна хиннача командно - административни система чоаГІа зе дьъд мохк общественно-политически дерІабоалабара. Цу дерригнеша доккха зе дьъд Герзашцарча Низашта, дерригача советски халкъа.

Историе урокаш цхьайолча хана къахьа яле а нийса хул. Царех керттердар сенах латт аьлча, из латт Даьхе лораяра герзаца кийчо елга хьалххаГІе а, чоаГІа уйла яьи массе саГІорахьареи вІаштІехьдаккха дезаш хиларах. Из алхха оборонни низ эргабыкхха тоабар хинна Іац, технически Іалашон тІема говзали ебаяр хинна Іац. ЧоаГІа лоарІаме да вай эскара бІухой шоай тІемахой дехкара тешаме хилар, морально чоаГІа хилар, бокъонца къонахчал, денал, хьинар долаш хилар. Духьал вІаши ихотабенна, интернационални доттаГІал долаш, вежарашха долча халкъний традицеш дукха езаш халача тІема шерашка хиларах моастаГІа эша а веш Котало нга хьалча советски халкъ.

45 шера машара сигналенна кІал дахаш хьадоаГІа вай. Сийлахь - боккхача Даймехка тІема эзараш ветеранаш дерригача халкъаца цхьан муГІаре а латташ доагрІача тайпара къахьегаш ба Даьхе тоазра, цун экономическим оборонни низ чоаГІбара, халкъа захара хьал тоадара.

Вай общество дегІаяра хІанзара этап къаьстта шиъ тайпара я. Экономикаен политиканен, социальни а культурни а сферана юкъеъьхкай дерриг чулоацаш йола эргалоний процессаш. Общество переходни этапа тІа яьлча санна я, йоккхийча, чоалханеча испытанеех чакхйоалаш я.

СССР халкъа депутаташа, до лерхІар чакхдаккхара тІехьа комитеташкен комиссешкен болх а беш дизза дергдоацаш мел дар ду гарггарча хана экономикен политикен керда механизмаш балха юкъейоалаяра. Лакхехьарча Совета сессешка тІаийцад 30 совгІа керттердарех дола законаш, 200 совгІа соцам бьъб.

Белгалдаккха деза моттигашка а СССР халкъа депутаташ юкъе юкъ ца йолийташ болх беш хилар. Наха чуйе цІеношн просвещением, халкъа эша товараш, унахцІено лораяр, транспорти торговлин, наха бытовой гІулакхаш дарн Іалам лорадари, советски наьха вахара материальни духовни боарам лакхбара йоаккхо яр — ишта да характерга диллача, тайп-тайпара а лоархІамга диллача цхьатарра а йолча тІехьатетта йиш йоацача ирача проблемай алхха цхьа дакъа.

Грозненски Шатойскин районашкарча харжархой, къахьегама коллективаш дерриг наказаш кІоаргга анализ а яь йоагІ-йоагІача паччахьалкхен органашка дІадахьийтад.

Депутатски запросашка хьежжа Нохч - ГІалгІай АССР Министрий Совето кийч а яь чІоагІъяьй харжархой наказаш кхоачашдара йолча керттерча мероприятай комплексни план.

Цу документо бІарчча цхьа хІама санна вІашагІтехад отраслейн территорейи, моттигерча Советийн предприятейн хьашташ.

Планаг1а лаьрхІад поселкашка газификаци е, чуйе цІеношн хьалде, наькъаш тоаде, кхыдола ира социально-бытовой дешаш. Цхьабакъда, цхьан сахьата, дуккхача шерашка ца къестаьча проблемай берриг шод хьабоастагургбац. Амма доаккхала а доацаш аргде аз, цу тайпара болх беш а ба, хІанзде а хьадда, хоалуш йола результаташ хьа а лу цо. Цунна дола тешал да дукхагІча даькъе социалистически строя лард шен дизза дола халкъа Іаьдали, обществона демократизаци ярн къахьегамхой дийна кхолламн.

Бахьан нийсдаларах пайда а эцаш, мукъа ба сона, шун газетага гІолла дІайха а дег тІара а моаршал Коталон ден доккхача цІейца дувзаденна тІем тІа дакъа лаьцарашка, тІемен къахьегамен ветеранашка, берригача къахьегамхошка дала. Дег тІара лов сона массева а могаш-маьрша, ираз долаш хилар, къахьегаме толамаш дахар, вахаре дІаьха а машара а шераш дахар.

Художника В. ВИКТОРОВА плакат. «Плакат» яха издательство.

СОВГІАТАШ ДАЬКЪАЛА ХИЛДА ШУН!

Нов. А. И. Шавхелишвилена «Нохч - ГІалгІай АССР Іилма заслуженни деятель» яха сийлен цІи яларах дола Нохч - ГІалгІай АССР Лакхехьарча Совета Президнума

УКАЗ

Іилма даькъе доккхий гІулакхаш карагІдувларахи общественни вахаре хьинаре дакъа лацарахи «Нохч-ГІалгІай АССР Іилма заслуженни деятель» яха сийлен цІи лойла **Шавхелишвили** Абрам Ибоевича — Грузински ССР Іилмай Академе И. А. Джавахишвиле цІерагІча Кавказа халкъний историе археологе, этнографе института проблемни группа Іилман ведущи болхлочоа.

Нохч - ГІалгІай АССР Лакхехьарча Совета председатель Д. ЗАВГАЕВ.

г. Грозный, 1990 ш.,
29 апрель.

Нов. К. З. Чокаевна «Нохч - ГІалгІай АССР Іилма заслуженни деятель» яха сийлен цІи яларах дола Нохч - ГІалгІай АССР Лакхехьарча Совета Президнума

УКАЗ

Іилма - педагогически балха даькъе доккхий гІулакхаш карагІдувларахи общественни вахаре хьинаре дакъа лацарахи «Нохч-ГІалгІай АССР Іилма заслуженни деятель» яха сийлен цІи лойла профессора, филологически Іилмай доктора **Чокаев** Ката Заинди новича — Нохч - ГІалгІай госпединститута вайнахско - эрсий шин метта кафедра заведующена.

Нохч - ГІалгІай АССР Лакхехьарча Совета председатель Д. ЗАВГАЕВ.

г. Грозный, 1990 ш.,
29 апрель.

НН. И. З. Аюбовна, Г. Д. Бутенкона, А. А. Гасаевна «Нохч - ГІалгІай АССР физически культура заслуженни болхло» яха сийлен цІи яларах дола Нохч - ГІалгІай АССР Лакхехьарча Совета Президнума

УКАЗ

Физически культура даькъе доккхий гІулакхаш карагІдувларахи общественни вахаре хьинаре дакъа лацарахи «Нохч - ГІалгІай АССР физически культура заслуженни болхло» яха сийлен цІи лойла:

Аюбов Ибрагим Зелимхановична — профсоюзний ВДФСО областной спортивни клуба «Башлам» яхача ДЮСШ воккхагІволча тренера - преподаватела.

Бутенко Геннади Дмитриевича — профсоюзний ВДФСО областной спортивни клуба велоспорта воккхагІволча тренера - преподаватела.

Гасаев Ахмед Атабиевича — профсоюзний ВДФСО областной спортивни клуба единоборствай ДЮСШ директора.

Нохч - ГІалгІай АССР Лакхехьарча Совета председатель Д. ЗАВГАЕВ.

г. Грозный, 1990 ш.,
29 апрель.

Лаьрхlар кхоачашду

Шийтталагlча пятилетка тІехьарча шера къаьстта дика къахьегаш ба «Октябрьнефть» НГДУ мехкдаьттахой. Цхьаккха бутт дІабахийтабац цар дерригача технико - экономически хьокхамий даькъе шоаш тІаийца дехкараш дикка тІехкхоачаш ца деш. Цудухьа башха - дика производственни хьокхамаш доахаш чакхбаькхар цар дІабаха биъ бутт. Паччахьалкхен планагІа лаьрхІачул совгІа даькхар 11300 тонн «Іаьржа дошуви» 33 миллион кубически метр мехкдаьттаца хьайоагІаш йола гази. Заданел тІех маьхалъяькхар цар 55 эзар сом мах бола товарни продукци.

Дика да НГДУ коллектива кхы мел дола производственни хьокхамаш а. Къахьегама, овсарле лакхъяра биъ бетта задани ялх процент тІехкхоачашъяьй цо. Ший потребителашта продукци лоаттаяра долча договорни дехкарех а толамца лоархІабаьб мехкдаьттахой.

Мехкдаьттен гази йоахача управлене цхьакхча цех е участок яц паччахьалкхен план меттел тІаийца дехкараш а дикка тІехкхоачаш ца деш. Царна юкъе а хадданза яхье хьалха латташ, башхадика производственни толамаш доахаш хиларца белгалъяьнна я Ларионов Александр Васильевича кулгалдеча цхьоалагІча цеха коллектив. Биъ бетта заданел тІех цо даькхад пхи эзар тонн мехкдаьттен йис миллион кубически метр гази.

* * *

Карарча шера план ханал хьалха кхоачашъяра докхий дехкараш тІаийцад Карабулакски химически реагентий завода - болхлоша. Чакхбаьннаб хьалхара биъ бутт. Мишта кхоачашду цар шоаш тІаийца дехкараш? Цу юкъа баьча балха итогашка хьежача къаьгта гуш да уж шоай деша дай хилар. Паччахьалкхен планагІа лаьрхІачул совгІа завода коллективо арахийцай 180 эзар сома маьха товарни продукци, йоагІачул дукхагІа маьхалъяькхай 121 эзар сом мах бола тайп-тайпара продукци.

Экономически реформа хьалашка къахьегача завода болхлой кхы мел дола технико - экономически хьокхамаш а дог гІоздоахаш да. Къахьегама овсарле лакхъяра биъ бетта задани 23,4 процент тІехкхоачашъяьй цар. Духхьал из лакхъяра чотагІа хьаяьй планал тІех ара мел хийца товарни продукци. Шоай потребителашта продукци лоаттаяра дола договорни дехкараш а дизза кхоачашдаьд цар. ИоагІачул дукхагІа ара а хийца, вай республикерча а иштта мехкарча дукхача регионашкарча а бурувдеттарашка дІахкачийтай предприяте коллективо 196 тонн химически реагенташ.

Уж производственни толамаш доахача дизза дакъа а лоацаш, къаьстта дика болх баьб Коломыцев Александр Дмитриевичи Гладких Василий Григорьевичи керте латтача цехий коллективаша.

ХАЛКЪА СИЙДОЛА ВОІ

Уьх деношка боккха кхаъ кхаьчар Нохч - ГІалгІайчен къахьегамхошка, республике бахача берригача нахага. Сийлахь - боккхача Даймехка тІема шерашка нийсхо йоацаш леладаь гІулакхаш тоа а деш СССР Президента Указагіа цхьаькха а вай мехкахочоа немецко - фашистски гІаьрхоех вай Даьхе лораеча майрал, денал гойташ лаьттача, эскара кадровн эпсара Висаитов Мовлад Алероевича Советски Союза Турпал яха сийлен цІи еннай.

Ховш ма хиллара, тхьаьиттлагІа шераш долалуш Советски Герзашцарча Низашка гІулакх де волавеннав Висаитов Мовлад, хІаьта шийгара дика гІулакхаш гойташ, бІухочун говзал лакхъеш хиларца белгалвоалаш, деналах па вохаш чакхбаькхаб цо ший советски бІухочун ниъкъ.

Сийлахь - боккхача Даймехка тІем тІа хиннав М. Висаитов из болабеннача хьалхарча дийнахьа денз тІом чакхбаллалца, Гвардейски доллой полка командир волаш подполковника Висаитова тІом чакхбаьнкхаб Германерча Эльба яхача хи йисте союзникий эскарца вІашагІ а кхеташ.

Дукхха совгІаташ а луш белгалдаьхад вай мехкахочун турпала гІулакхаш. Цунна еннай Ленина, ЦІеча Байрахка, ЦІеча седкъа орденаш, медалаш, хІаьта иштта «Легион чести» яха американски эггара езагІа йола орден, «Заслуженным на поле брани» яха польски медаль.

Белгалдаккха доагІа, фашистски рейха территоре тІа операцеш толаме чакхъяхарах подполковник М. А. Висаитов Советски Союза Турпал яха цІи яла оттаваь хинна хилар, бакъда из цІи цунна енна-м яц.

ТІом чакхбаьнначул тІехьагІа М. А. Висаитова дукхача шерашка болх баьб партийни, советски, боахама органашка. Машара хана къахьегача а шийгара дика гІулакхаш гойташ чакхваьннав халкъа сийдола воІ. ХІанз из вайна юкъе вац, бакъда, из вай дегашка даим вахаргволаш я по юхейита лер, цун турпала гІулакхаш. Цунна дола тешал да тахан кепатохаш дола СССР Президента Указ а.

С. МЕЦХАЛО.

Лауреаташ хилар

НГІАССР Министрий Совето соцам тІаийцаб литература, искусства, архитектура, кинематографе даькъе 1989 шера бьча балхах Нохч - ГІалгІай АССР Паччахьалкхен преми хьожаяра хьакъехьа.

Из еннай поэта А. Сулейманова «ЦаІ — шиъ дош» яхача поэмах, хІаьта иштта «Даьй лаьтта» яха спектакль хьаьяча, Х. Нурадилова цІерагІча Нохчий паччахьалкхен театра сцена тІа из оттаяьча — Р. Хажишевна, М. Давлетмерзаевна, Х. Азаевна, Х. Кутаевна.

Цу берригнешта «Нохч-ГІалгІай АССР Паччахьалкхен преме лауреат» яха цІи еннай дипломаш ахчан премеши дІа а луш.

ДАИМ ЙОАГАЧА ЦІЕРА ХЬАЛХАШКА

Традици а хинна дІаэтта ма хиллара, хІара шера Сийлахь - йоккхача Коталон цІей хьатІакхоачача деношка тІем тІа лийгарий сийна оттадаь памятникаш, белгалъяь скверш, боарзаш долча моттигашка зизаш, венокаш ехк Грозне бахача наха. Цига инициаторш хул парте, тІема, къахьегама ветеранаш, дакъа лоацаш хул предприятей, учрежденей, организацей коллективаш.

Иштта хилар укх деношка а. Укх сурта тІа гуш да тІа дакъа лаьцараш, къахьегама ветеранаш, партийни, советски, профсоюзни органий болхлой, къахьегама коллективаш, формальни йоацача организацей викалаш. Памятника гонахьа зизаш дохк цар, байнараш дагалаьца йист ца хулаш латташ цхьа юкъ йоаккх.

Н. КОБИАШВИЛЕ
сурт.

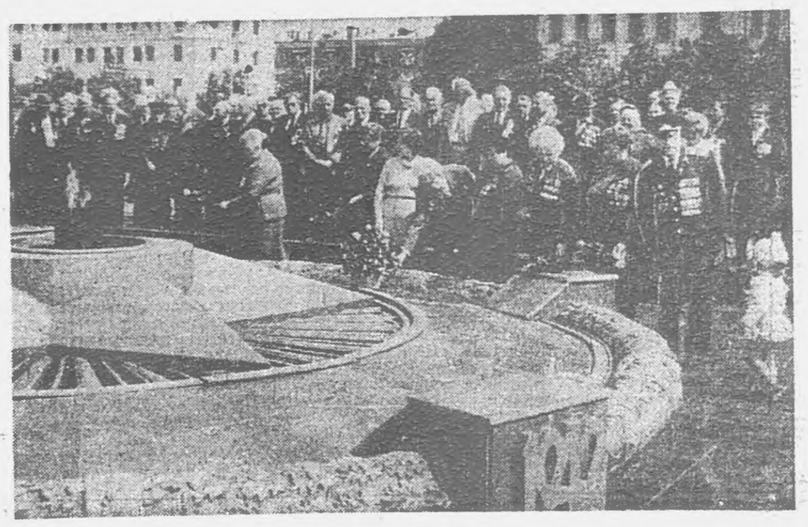

Сийлахь-йоккхача Коталон 45 шу дузаш

Бирса шераш

ЦIаххьа дицлургдоацаш пхьа дегашна дийшад Сийлахь - боккхача Даймехка тIема шераш. МоастагIчоа меттар хиланзар — лоацпача юкъа советски халкъ а цун темаме эскар а эшаде аьттув баланзар цун.

Бирса тIом лаьттар мехкадаьттахойн газовикийн город МагIалбик бахьан долаш. Техника яIоагIагIа а кийчо йоккхагIа а йолча гитлеровцаша дIалаьцар город. «Іаьржа дошув» Германе дIаоза лаьрхIар цар. Цхьабанъда, цIаккха да сацаш советски бIухоша еча атаяша садаккха битанзар уж. Мехкадаттах уйла ечахь дацар гIуланх.

ЧIоагIа саготдора фашистий мичахьара йоагIа ца хоьш тIаухача «У-2» яхача эIаингача самолеташа. Бийса баьдъелча, дохк чIоагIделча гучалелкар уж, шоай кхераме нухь Iочу а ховрцабий, сихха дIайоахар. Царна шоаш фу духьалдоаккхардга хоьш бацар моастагIий.

Деган даттIа мегар цар, нагахьа санна цу самолеташ тIа багIараш, шоашца бирса дов лоаттадераш советски кхалнах, майра летчицаш болга хайча. КъайлагIара вэродром Ачалхенна гальа йоацаш яр. Цигара гIеттар эIамига самолеташ. (Хьалхарча сурта тIа шоана гуш бараш цу эскадрилья летчицаш ба).

Дукха лаьттанзар гитлеровцаш МагIалбике, город йата йийзар цар. Дукха техника а герз а Iо а тесса, байдар уж Нохч - ГIалгIайчен лаьттара: Цхьабакъда, цу тIа чакхбаланзар тIом вай республике бахача паха. Берригача вай мехкара дахка безаш бар моастагIий. Цудухьа дукха кагий нах шоай лоламагIа тIем тIа ухар цу бирсача хана.

ШоллагIча сурта тIа вайна гу тIем тIа болхараш уж пантабоахарашш. Грозне призывни пункте даьккха да из сурт. И. В. Сталина а цун гонахьарча тIозаро а шийна духьал харцонаш лелаяьяле а. Даьхен га дохканзар нохч гIалгIай халкъо. Масала, 1942 шера арадаьлар нохчийн гIалгIайн тIем тIа ма кхувли яха указ. Дале а, лоаман кIантий из кхоачандеш бацар. Шоай лоIамагIа фронте дIаухар уж, доккха денна гойташ латар моастагIчох. Цох лаьца дувцаш дар тIом лаьттача духхьал ахача моттигашкара вай республика партийни, советски органашка яха кавхаташ.

Гайна - ганза бакъдар котдаланза Iац. Тахан шоаш маирра гучаюлаш лаьт тIеман арейашна нохчашен гIалгIашен гойтача денала оагIонаш. Цо къаьста хьахьоьх, Iоттъана хама дIа а ньнин нийсйо котйоалаш йоагIийла.

М. ЭРЗИЕВ.

СУРТАШ ТIА: 1) Ачалхерча аэродрома летчицаш; 2) Призывни пункт — г. Грозный.

ТIЕМЕН КЪАХЬЕГАМЕИ ВЕТЕРАНАШТА НОХЧ-ГIАЛГIАЙ АССР ЛАКХЕХЬАРЧА СОВЕТА ГРАМОТА ЯЛАРАХ ДОЛА

НОХЧ-ГIАЛГIАЙ АССР ЛАКХЕХЬАРЧА СОВЕТА ПРЕЗИДИУМА

УКАЗ

1941 — 1945 шерашка Сийлахь - боккхача Даймехка тIем тIа Котало яьккха 45 шу дизар дездеш республика ветераний боламе хьинаре дакъа лацарахн Нохч-ГIалгIай Автономни Советски Социалистически республика Лаккхехьарча Совета Сийлен грамота лойла:

Загаев Лечи Магомедовича — тIемен къахьегамен ветераний Надтеречни районни совета председателла.

Иноземцев Николай Александровича — тIемен къахьегамен ветераний Грозненски районни совета председателя заместителя.

Пицхелаури Михаил Александровича — тIемен къахьегамен ветераний Заводской районни совета председателя.

Пляскин Николай Владимировича — тIемен къахьегамен ветераний республикански совета агропромышленни комплекса комиссе председателла.

Яковлева Евдокия Ивановнана — тIемен къахьегамен ветераний республикански совета комсомола ветераний комиссе председателла.

Нохч-ГIалгIай АССР Лаккехьарча Совета председатель Д. ЗАВГАЕВ.

г. Грозный,
1990 ш. 29 апрель.

ЭСКАРЕ ГIУЛАКХ ДЕШ БА ВАЙ МЕХКАХОЙ

Визза бIухо

«Могаш - маьрша ва со, кхы эргадаьнна хIама а дац, шо фу деш да?» — аьнна салтечо наьнага дайтача каьхатах салоIам хилац нанна.

Ишта Исроапилагара кхьахат дарца хьежаш цун нана а я. Цо йоах, из маьрша волга-м ховра сона, хIаьта а... Суженски района ахархо Гудиев Исроапила ше эскаре водаш эггара халагIа хетар новкъосташцара дезалцара къаьста ха яккха езилга. Эскарера гIулакх цIена, бехктохкаме чакхдаккха дезилга дина ховш а вар из.

Вахачул тIехьагIа дукха ха яьжжар Исроапила шийца деша баьгIа кIаьнкаш, йнIташ, юртара нах биц ца луш.

«Фу деш ва хьо цига?» цар ихаш санна хетар цунна. Из-м массанена а хеташ хул. ТIехьагIа - дIалам, уйлаш е мужза а хилац, хIана аьлча дукха хул эскаре гIулакхаш.

Ха дIа ме йода чIоагIлу салте, эскаре гIулакх деш сагах къонах хьахул, цунна боккха кхетам лу. Из массаза а ишта хургда, хIана аьлча из — эскар дал

ХIара сахьат, минот де дезар фуд ца ховш яц цига.

ТIема говзал Iомаеча цкъаза цун ланхаленга кхоачаш цхьа минот а отт. Цига фийла а кадай а хила веза салтечун.

БIухой набарах чIоагIбеннача хана оарц даьккхе гIовттабу. Цигга чIоагIа лоьрхIаме да бежктохкаме хилар. ТIехьависа йиш яц, шийна тIадилла денхар диза ихоачаше деза салтечун. Ишта аргIана цкъа гIовттабаь байдда болхача салташта хьалха вар Гудиев. Цунна уллуа воагIача доттагIчун Чуйков Олега цIаьхха Iохийтта кор лозабаь сага вийзар.

ДоттагIа вита ше дIаваха йиш йоацийга дина ихетадора Исроапила, хIаьта ахкарга хьежаш машинаш а салтий а бар хьуна юкъе. Уйла е ха яцар Исроапила. ТIахлийтта Олег хьамархIа а велла, шоай ханнахьа новкъосташта дIатIахьавар уж.

Топ нийса кхосса Iомабала дIабахар салтий. ДегIа тоавенна, моастагIчоа майра духьалъотта кийча вола Гудиев «тIем тIа» эттар. Еррига уйла ше деча гIулакха тIаяхийта вар бIухо.

— «ТIом» даболабеле! — аьле команда лу эпсаро. Автомат тох салтечо. ЦIаьхха а цIаьнха а команда лу эпсаро.

Хьажача, деррига пхорч хьувжоргах кхийттадар. Топ геттара нийсса ихосса Гудиев ховш волга белгалдаькхар командира.

Топ нийса кхосса ховш санна, эскаре мел деш дола гIулакхаш а дизза кхоачашдеш ва бIухо Гудиев Исроапил.

В. БЕРЕЗИН,
журналист.

Са хинна хьехархо

1937 шера Грозне хьехархой курсаш чакхъяьхачул тIехьагIа, Галашка гIалгIай бераша хьеха вера Ивченко Иван Семенович. Костоев Устарха цIанIа Iеш вар из. ВIаши духха безаш доттагIий бар уж. Цу хана со шоллагIча классе дешаш вар. Иван Семеновича гIалгIай бераша эрсий мотт хьехар. ЧIоагIа къахьегар цо эрсий мотт бераша шаьра бовзийта гIерташ, дешархошта духха везар шоай керда хьехархо. Цунна хьоашал дора юрта бахача наха а.

1939 шера декабрь бетта Краснодарски военно - пехотни училище из деша хьожавича, чIоагIа гIайгIа яр бераша цунах къаста безам боацаш. 1941 шера май бетта «лейтенант» званни а йолаш, училище йистельккхачул тIехьагIа Дрогобыче латтача № 129 йолча танкови бригаде гIулакх деш хул Иван Семенович.

Советски наха дага а доацаш, фашистий гIаьрахой чубаьккар вай мехка. Минск, Могилев, Орш, Дрогобыч яхача городашна чуетташ бомбаш яр. Цо эскар тIехьашкахьа дала дезаш хилар Харьковен Киевен долчача наькъашка гIолла. ТIемаца тIехьашкахьа яхар Иван Семенович гIулакх деш вола танкови бригада а.

Орел городе дIакхачалехьа уллача Ливны яхача станце чIоагIале а яь латтар немций полк. 1941 шера сентябрь бетта шийца ши новкъост а волаш, цига разведке вахар взвода командир вола Иван Семенович. Лаьца караоалавир цар фашистий эпсар. Из дар боаб бенначул тIехьагIа. Фашисташ тхьайса хургба, аьнна хеттача хана, шиш взводаца тIавахача Иван Семеновича довнаца карайоалайир полка штаб, карадера дукха пайдане каьхаташ. Цу тIем тIа кога кхийтта шхо хIанз а лелабеш ва са хинна хьехархо. Бакъда, взводе висар верриге а ворхI саг мара вацар.

ДIахо взвод Iай 1942 шера, Воронежа гальа йоацача Оскол яхача станце нийсъелар. Взвода юкъевоагIар вIамига а воккха а 40 саг. Уж Iомабеш чIоагIа кхахьегаш хилар Иван Семенович.

1942 шера бIьсти Елец яхача городе юха а танкови бригадах дIакхет взвод. Бехктохкаме денхар кхоачашде вохийт Иван Семенович. Шийца новкъост а волаш, 50 километр гальа жопцIилаца пакет а нийца ераш болхача хана, ахкарна бомбаш чуетта воллу немций летчик. Амма, цунна маганзар разведчикашта новкъарле е. Шийна тIадилла денхар кхоачаш а дав, бригаде юхавера Иван Семенович.

Аьхи 1943 шера Курск, Белгород, Ахтырка яхача моттигашка дорхбенна фашисташ латача хана, шийгара доккха денал дIахьехкар взводо. Иийна фашисташ гураха тIехьашкабала болабелар. Полтавски областе уллача Хорол яхача городе чуйодар взвод. Городера фашисташ байддабар, бакъда, массанена цIаьхха гIайгIа тIаяттар. Рота политрук Иванов латтийсар йистхила а ца могаш. ВIаргаяйра цунна фашистий кIизал, оахарий оамал. Хьалъэхна бадар цун сесаги шик бери. Массехк сахьат даьлча кIайбелар цун корта...

ХьатIадера 1944 шу. Фашистий низ эшабеннабар, тIехьашкахьа болхача хана, латар дорха дар цар, цхьаккха а моттиг тIемаца мара хьалацар немцаша. Цу шера Минск мукъайоаккхача хана, наькхах, когех, кулгех пхон гарташ еттaлуш хала човнаш хилар бахьан долаш ворхI бетта Тамбове, Саратове, Читинске госпиталашка иллар Иван Семенович.

Тоавенначул тIехьагIа, 1945 шера хьалхагIа Новочеркасске латтача № 60 йолча офицерски резервни полке, тIаккха Грозне хиннача № 237 йолча, карабоалабаь немций лелабаьча МВД лагере дежурни волаш хул из 1947 шерага кхаччалца.

Даймехка тIем тIа Иван Семеновича карагIдаьнна гIулакхаш белгал а деш, цунна еннай: «Даймехка 2—1 степений», «ЦIе седкъа» яха орденаш, «За победу над Германией», «За героическую оборону Киева», «1500-летие г. Киева» яха а кхыйола медалаш а.

Эскарера гIулакх чакхдаьккха ваьлча ше ваьхача мехка цIавоагIа Иван Семенович. Дукхача шерашка Сунженски района «Путь к коммунизму» колхозе тIема - учетни истола начальник волаш болх бу цо. Хьаьта 1959 шерагара 1969 шерага кхаччалца, станичникаша боккха тешам а бенна, Нестеровски станични Совета председатель хул. ХIанз тIема ветеран пенсе а ваха кхувшйоагIача тIехьенна дикагIйола сага оамалаш дIаIомаеш, царна патриотически кхетам луш, станица общественни вахаре хьинаре дакъа а лоацаш, хьавоагIаш ва. Цун сатем хилац хIама а ца деш Iохайна вагIа.

Т. ХАШИЕВ,
тха штате воаца корреспондент.

СУРТА ТIА: тIема ветеран Ильченко Иван Семенович.

КIаьдлуш вац ветеран

Сийлахь - боккха Даймехка тIом бола луча хана Халухаев Берса Мухьмад Нохч - ГIалгIай АССР прокуратуре сле дователь волаш болх беш вар. ТIом болабеннача хьалхарча деношка шийга кхайкарга а ца хьежаш, шиш лоIаяе тIем тIа ваха дIаязвайтар цо. Бакъда, дийша саг хиларах тарра Мухьмад Махачкалински военно - пехотни училище деша вохийт. Из йистеньккхача лейтенанг - артиллерист а волаш тIом беш йолча 89-ча стрелковн дивизе хьожаву из. Цига тIом бечa взвода командир а волаш, 1942 шера август бетта немецки фашисташа дIалаьца хиннача МагIалбик ке эггара хьалха тIем тIа отт Халухаев Мухьмад. Цигара волавенна хадданза тIом беш из чакхбаллаца дакъа лоаи цо.

Цо юкъарчал доацаш дакъа лаьцад МагIалбик гитлеровски эскаро дIалаьца хинначара мукъайоаккхача, из эскар ерригача Къулбаседа Кавказера экхадеча, немецко - фашистски эскаро Сандомира малхбузехьа лаьца геттара йоккха чIоагIалло йохаеча. Одер ахача додача хиша вай эскар дехьа доалача а цига хин малхбузерча саIорахьа гитлеровски чIоагIа оборона йохаеча а, Оппельнь ихача немецки эскара группа оборона йохечеч из гобаь чулоацачен.

Нейсе ихача додача хи тIа гитлеровца ша иоаргга яь хинна оборона йоха а еш, Германе столицана вай эскар чухьнддача а Беолин хьалоацача а, цул тIехьагIа Чехословаке столица Прага немецки фашисташа дIалаьца хиннача мукъайоаккхача.

ИШТТА я Халухаев Мухьмада хала, ихераме, - бIаьха тIема ниъ беш нийсъенна йоккхий моттигаш, хIаьта кагий яраш-м йийца а яръеъц. Цу новкъа из дуккхачахьа нийсвеннав шийлача, бIехача ушалашка гIолла ваха везаш, лай тIа гIолла текхаш, атаке ухаш, пхо е бомба гарг ихийтте вожаш, сакхетам чура воалаш. Шеллуш окопа чу ваьгIав, хьалхьа йиш йоацаш, цкъаза тIехьашка вала вийзав, дийнахь-бус цIаккха салаIа Iоха, наб е ха йоацаш, гIаш никъ беш. Хадданза валара ихерам тIалатташ хиларал совгIа, мел йоккха хало, моцал, шелал Iовша йийзай. Улувра новкъост вувш мел гIайгIа яьй! Мел дунха дайнад цунна бIарга шоаш дIалийцача моттигашка фашисташа маьрша бахача наха — къоаношта, кхалнаха, берашта — тIалоаттадаь анха Iазап!

Дог чIехке, бIаргашкара хий долалу Халухаев Мухьмада цкъаза уж хIамаш дагадехача...

ВIаьха тIом беш нийсъеннача моттигех духкагIа дагайоагIарехи низкъалагIа хиннарехи малагIаш я аьнна шийга хаьттача. Халухаев Мухьмада дийцар:

Ховш мадарра, 1942 шера фашисташа шоай хур дир Гроснера мехкдаьтта дIалаца, цул тIехьагIа Баку кхача гIерташ. ХIаьта МагIалбике цар дIа а лаьцар. Кхы уж хьахо ца бовлийта а МагIалбикера арабаха а боккха низ духьалъоттабир вай эскаро. Къиза а бIаьхбенна а лаьттар МагIалбике тIом. ХIаьта со эггара хьалха цига тIем тIа эттар. Хетаргахьа, сона а цига тIем тIа хиннача цхьаннена а цIаккха бицлургбаш из тIом. Дийнахьа а бус а вIалла ца хаддаш бетташ доахаш лаьттар из. Ювлача йоккхийча топаша, чуеттача бомбаша, вай хIаьтта араьльнача катюшаша сийрдайоахар бийса.

Са па иходелш майра латар моастагIчох вай бIухой, шоайла чIоагIа хьожар, бокъонца дола вошал дар пайна юкъе. Цига эттара хьалха бIаргабайра сона кьонахчал ца дохаш тIом беш байна сай новкъостий. Къаьстта дицлац сона кIалха дагIача тхона фашисташа тIом беш хинна дукъ. Тхо дика бIарга а туш йоккхий топаша миномета ша сопийташ еттар тхона пар. Тхоаш ухкачара порта хьалхьобе йиш йолаш дацар тхо. Духха боабир тха новкъостий, човнаш йир. ФуннагIа дав а гитлеровпаша лаьца из чIоагIо йохае еза ш яр. Из денхар тIадиллар 526 стрелкови полка командира стрелкови ротанен са батареяннеи.

Бийсана, тIом сецача хана, лечкъа пу дукъ тIа дайлар тхо. МоастагIий чуболча сангача юхедахар, дIакхесса граната цига дIаихоачаргIолаш. Сатассалца дагIар тхо лечкъа, тIаккха фашисташта де дезар бокъонца хьагучча малагIлинге а, ихьатарра тIахьийдда чулийлхар тхо фашистий окопашка. Пан хиннар кхетаде кхелехьа, йоргагIбахьар уж. Кач а ухаш тIом бир. Хьаданыххар гитлеровпаша лаьца хинна дукъ, бакъда тха пхьабола новкъостий боабир, човнаш йир.

Цу тIем тIа къаьстта майра летар вIамсат украинец Бабич. Из геттара дига разведчик а новкъост а вар. Сона цига човнаш хилар, кхетам чура а воалаш. Цигара со Iокlаленав тха батарея старшинас Чахояна. Из тхона юкъе эггага вокхагIа вар. Тхога хьожар из вокхагIвола воша санна. ТIом хьалехьа Армене пхьан колхоза председатель хинна сар вар из. Хетаргахьа, цо новкъостал дар бахьан долаш дийна висав со хIаьта....

Нейсе ихача хи тIара Берлина йоккхий топаш дIачуетташ тIом беш яр тха иттлагIа артиллерийски корпус. Берлинера тхона духьал даьра тIом беш бар фашисташ а. Ишта вIаши еттача йоккхийча топаша лаьтта згадора, цIенош теркадора. ТIаккха цIаьхха сецар Берлинера тхона духьал беш хинна тIом. Тхо Берлина юкъе гIолла чакхдоалача Шпрее яхача хина а Берлина гонахьарча Тельтов канала а дIаггагадахар. Каналал дехьадовла а Берлина чудовла а лаьрхIар оаха. Цхьа дегабуаме сатийна яр канала тIа. Каналал дехьарча оагIорахьа фуд хьажа пхьан цIеношка кIийле лаьцар тха корпуса разведывательни отдела бIухоша. Бада тIара дIахьежача каналал дехьагIа цхьаккха хIама дацар, холуш, сатийна яр. ТIаккха пантонашца каналал дехьабувла болабелар тха бIухой. Со турмалпа бIарг кхоабаш вар каналал дехьа. ЦIаьхха хьалхье болабелар дехьагIа кIийленна хайша баьгIа фашисташ. Аз команда елар хьалххе а кийчбаьча тхоай отдела бIухошта 45 миллиметр йола йоккхий топаш уж хьалхьувча чуетта аьнна. Ишта дIаболабелар канала тIа тIом. Цхьаккха а кIалхара ца воалийташ хIалакбир 200 немецки фуаспатронцикашч снайпераши. Корпуса бIухошта никъ баькхар гитлеровски Германе столицана — Берлина чубовла. Из дар 1945 шера 28 апреле.

ХIаьта вай эскара боккха аьттув боаккхаш тIема задани кхоачашъярах Даймехка тIема цхьоалагIча степена орден лу Лакхерча Керттерча командование резерва 10-ча артиллерийски корпуса нъаьсттача разведывательни отдела начальника заместителя капитана Халухаев Берса Мухьмада.

Вай эскаро фашистски Германи эшаяь котало йоаккхача хана мича нийсвелар хьо? — аьнна шийга даьча хаттара жоп луш Халухаев Мухьмада аьлар:

Из дар 1945 шера 2-ча мае. Берлина улицашка беш къиза тIом бар. Фашисташ дорхбенна духьаллаттар. Из ишта дале а, рейхстага тIа коталон байраках егIай аьнна хьахеза тха корпуса бIухой дог гIоздаьнна бар, массехк шера белгалдаккха йиш ца хинна ЦхьоалагIа май цхьа моллагIча моттиге а доацаш Берляне нийселар тхона, хIаьта тIом чакхбоалаш латтилга гуш дар. ЦIаккха а ца хиннача тайпара майра тIом бора цар тIехххьара фашисташ шоай бIена боабеш. Бакъда, дега чов еш новкъа дар тIом чакхбоала ди тIакхоачаш тхоай новкъостий боабеш.

ШоллагIча мае делкъел тIехьагIа Берлин, тIом сацийта, хьакараеча мара салаIа йиш хиланзар тхога. Салташа бувцар шоаш баь тIом, дагаухар шоай пIа, цIагIарбараш, кастта цIагIорг а маьрша бахарг а хилар. Вай Даьхенах дола илли доахар. Ухазара шоаш цIагIоргба аьнна хетар. Бакъда, ишта хинна тха уйла йохайир Чехословаке столица Прага фашистех мукъаяккха йохийташ тха корпуса деннача приказо.

Прагана гальа йоацаш уллача Небужица яхача юрта фашистский эскапца тIом болабир оаха, цига уж эша а бит. Из бар оаха тIехххьара баь тIом. Из дар 8-ча мае, хIаьта 9-ча мае хьакхайкадир Коталон ди да аьнна. Цхьа моллагIа бола хоам бацар из, дIадийна варгвоацаш дар тха гIаддахар. Тхоца ишта гIадбаха бар цу юртара нах а. Цхьана Iохайша сурташ доахийтар оаха дагалоацама, тхоца Iохувшар цу юртара нах а. ХIаьта сона махрIа нийсъелар цхьа йнIиг.

Дукхха шераш даьнначул тIехьагIа дагаеха аз дахьийтача каьхата а цу сурташ а хьажорайир сона из йнIиг. ХIанз тхона юкъе гаргарло я. Ший маряца Ярославце тхацига йоагIа Томашкова Ярмила, хIаьта тхо а беррига дезалца царцига кьошаалгIа дахе хул.

Ишта хьоашал да Мухьмада Пагерча цу хана бераш хиннача Франтишек Марцелапен Крижежек Нозефапен а.

Нохчийн гIалгIайн Сталина пурамагIа шоаш бахачара бохабаь Казахстане Iобахьийталга хайтар Мухьмадага хIаьтте а. «Со тIем тIа Iергва, хIанзалца бьчул воГIа боацаш тIом а берга», — аьлар цо. Ший дош ца дохадеш чакх а вьалар.

Даьхе лораеш майра тIом барах цунна еннай орденаш, медалаш. Лакхехьарча Керттерча командоване 74-зза баркал кхайкадьй.

ТIом чакхбаьнначул тIехьагIа из болх беш хул Московски областерча Коломенски станокаш еча заводе. Ткъаь итт шера вIаштта цу предприяте къахьег цо финансово - сбытовой отдела начальник, директора заместитель волаш. Дика болх барах дукхаза а белгалвоаккх. Цу хана цо заочно йистейоаккх финансово - экономически институт.

Цига волаш пенсе вода из. Ше ваьхача Грозне цIавоагIа. Дукха ха я Халухаев Мухьмад пенсе вола. Бакъда, из цIаккха а цIагIа Iохайнавац. Ше Грозне ваха хайнача укх 10—15 шера цо хадданза болх бу «Красный молот» заводе. Из хIанз вокхагIвола инженер ва. Цо доккха дакъа лоац общественни вахара юкъе. Из отдела юхьханпарча парторганизаце секретарь. Нохч - ГIалгIай АССР Лакхехьарча суда халкъа заседатель ва. Цо дукха болх бу кхувш йоагIача тIехьенна тIема - патриотически, интернационални кхетам луш.

Ю. ЧАХКИЕВ.

СУРТА ТIА: Халухаев Мухьмад.

ТIемахочун сий ду коллективо

1942 шера барайтта шу диза зIамсат Свердлик Николай Захарович Советски Эскаре гIулакх де вуг. Фашистски гIаьрахошца вай хьамсара Даьхе бахьан долаш къиза тIом латтар цу хана. 1944 шера Свердловски тIема пехотни училище чакхъяькхачул тIехьагIа из хьожаву взвода командирална. Шоллагlча Белорусски фронте 380-ча стрелкови дивизена чу а йоагIаш, моастагIчох денали къонахчали гойташ, майра латаш хул цун взвод.

Кенигсберга дIатIахьачача Малхбоален Пруссе моастагIчунца бирса, дорхбенна тIом беш бар советски бIухой. Февраль бетгара уж денош цIаккха а дицлургдац шийна, яхаш дувц Н. Свердлика. Iалаьмате духха немций бар тIагIертта атакаш еш, вай бIухой чIоагIале йохае гIерташ. Командоване советски бIухошта хьалхашка оттадаь бехктохкаме а шин дагара хила йиш йоаца а дехкар укх тайпара дар: фуннагIа даь а хьатIабоагIаргбоацаш юхатоха беза фашисташ, цул тIехьагIа лелхабаь тIехьашка а боахаргболаш.

Из операци йизза чакхъякхарах взводай дункхача разведчикашта тIема совгIаташ дала оттадир. Цул тIехьагIа моастагIчунца дIахо тIом а беш, уж гIехьашка а боахаш вай бIухой болча хана, когах пхо кхийтта чов хилар Николай Захаровича. ХIаьта 1945 шера май бетта шозлагIа чIоагIа хала чов йир цунна тIем тIа. Цу хана цунна хьожадаь хинна тIема совгIаташ хьахчачанзар Свердлик Николай Захаровичага. ТIом чакхбаьнна чул тIехьагIа 38 шу дизача, 1983 шера шийна хьожадаь совгIат хьакхьчар цунга. «Грозснерго» районни энергетически управление торжественни хьале Заводской райвоенкомата военкомо Николай Захаровича хьаелар ЦIеча Седкъа орден.

Х. СУРУДЖАНЦ,
къахьегама ветеран.

Нахаца дагабувл

ДIАХО БОЛХ БЕШ Я ГIАЛГIАЙ ХАЛКЪА ДЕХАРАШКА ХЬАЖАРА ЙОЛА СССР ЛАКХЕХЬАРЧА СОВЕТА КЪАМАН СОВЕТА КОМИССИ.

5 май. Экажкъонгий-Юрт. Кавказе Советий Iаьдал оттадеча хана кIайгвардейцаша цхьа цIа па дуташ йоазаяь хиннай из. 1944 шера шозлагIа а шоай фусамех бахар цигара нах. ХIаьта 1957 шера цIадаьхнача юха а боахамаш дахка дезаш хилар.

Тахан Экажкъонгий - Юрта докхха. цIей да. Цигарча нахана дагаялар духьа хьоашалгIа енай гIалгIай дехарашка хьажара йола СССР Лакхехьарча Совета комисси. ХIаьта цу безача хьаьшаша вIашагIкхетар хул юртарча культура ЦIен хьалхашкарча майдан тIа. Ухаза гулбеннаб эзараш нах.

ВIашагIкхетар хьаделлаш къамаьл ду КПСС Назрановски райкома хьалхарча секретара I. - Хь. Аушева. Цо аьлар: — Вай долча кхаьчай М. С. Горбачевс тIадилларах вIашагIъелла ГIалгIай автономе дош кхоачаш-дара йола комисси. Из селхан, «Электроинструмент» заводе, трикотажни фабрике хиннай, цар коллективаща къамаьлаш хиннад. Тахан комисси шун уйла а нигат а довза дагахьа енай шо долча. ХьагучохI, комисси вайгара бала бовзаш я. Хетачох, цунна хов тахан вай къам чIоагIа тоIадаь а халача хьале а долга. Со теш цо гIалгIай автономе проблема нийса никъ а лаьца къоастаергхиларах.

ТIакхха дош лу «Экажевский» совхоза шофера Актаев Мухьмада. Оратора юрта цIерагIа комиссега моаршал хаьттар. ТIакхха цо теркам тIаэзар таханарча дийнатъа автономи ца хиларах. Пригородни район а Тийрка аьтта оагIорахьа улла Бурув а гIалгIашкара дIаякхкхарах къамо ловча балансна, гIалгIай къам культурни, социально - экономически даькъе тIехьадиса хилара.

Цул тIехьагIа къамаьл де мукъа лу вай долча хьоашалгIа венача Москверча поэта И. Ляпина:

— Хьамсара гIалгIай, вежарий, йижарий, тхона, эрсашта, шоана санна гарга ба шун бала, гIайгIа. Фу дерзда шун къаман кхел хиннай иштта Iазап ла дезаш. Цхьабакъда, со теш из деха ди тIакхаьчача хана а нахах бола тешам ца бовш, къонахчалах па дохаш, шоашкара кIезигал гуча ца йоалийташ хьадаьхкача шун, хьамсара гIалгIай аьтув баргIкилараш. ХIаьта аз сай дага мел дар дIаьаннад гIалгIайчен автономе столица хила езача «Аьтта оагIорахьарча берда тIа» цIи йолча сай кердача книжка тIа. Цул тIехьагIа по йийшар Мочкъий - Юрта хетаяь стихотворени, иштта, Назране бархI дийнахьен - буси митинг лаьттача «Барт - цхьоагIон майда» аьнна цIи тиллача моттига хетаяь йола байт. Цунга ладувгIачар бIаргех йовлакхаш хьекх. Царна дагадох шоай къахьа вахар, таханарча денга сатувсаш дIакхиъа денош-бийсаш.

Дош лу цу юрта яхача Албогачиева Лидайна. Цо аьлар, гIалгIай къама сердали нахи бIаргагор мара цхьакхха бокъо йоацаш, сагo теркал ца деш, сага бала боацаш даьхад, аьнна. ХIаьта тахан перестройкас таро еннай тха тхоай бала бувца, нахага дIабовзийта. Цунца дувзаденна да тахан компетентни комисси укхаза яр, из гIалгIай проблема къоастае хьажар.

Трибуна тIа ва ЧИГПИ доцент, исторически Iилмай кандидат Т. Муталиев. Ше историк хиларах тарра, цо къьсста теркам тIаэзар гIалгIай историна. Тахан бебеча экстремистски уйла-нигат долчар шоашта ловчча оагIорахьа дерзаду кхыча къаман истоин. Из ду цхьаболча хIирий «Iилманхоша». цар из Iилман изданешна даь ца Iеш, массови информаце средствашка ду. ХIаьта гIалгIаша хIирашца леладаь гIулакхаш кхыча бесса хьахьокх. ГIожа гIалгIай Владикавказ Iойилларах дола истори. Из ла йиш йолаш хIама дац. Цул совгIа, цхьаболчар тувлабаьча хIираша кхыча бесса дувц гIалгIашен гIалгIазкхашен шоайла леладаь гIулакхаш. Цунца уж гIалгIазкхий вайна духьала баха а гIерташ. Бакъда, царна хетар хургдан. Укхаза белгалдакккха деза, тахан а тIехьа вайца гарга лонаш а йолаш, гIулакхаш а леладеш дукха гIалгIазкхий хилар. Оратора, комиссега дийхар гIалгIай историкашца, Iилманхошца вIашагIкхетилга. Цох шоана а тхона а боккха пайда хургба, аьлар цо.

Дош лу Экажкъонгий-Юртарча юкъерча школа хьехархочоа Карпенко Лидия Ивановнайна. Цо аьлар: Со гIалгIашта юкъе яха тоъал ха я. Сона ер къам хьамсара хет цунах йоахка тIехдика оамалаш бахьан долаш. Со цецйоал вайнахах, хIана аьлча, укх тIехьарча итташ шерашка царна духьала ца йоаккхаш къизал йитаяш. Бакъда, из деррига а шоашца леладешше, кхыча къамашца гоамал ца лоацаш, доттагIал леладеш хьабоагIа гIалгIай. Аз докхал ду хургбола гIалгIай инженераш, поэташ, лораш, хьехархоI, экономисташ кхебеча тахан се дакъа лоацаш хиларах. Со теш, дукха па говш меттаоттаергйолча гIалгIай автономе вахар хоздеча цар хьинаре дакъа лоапаргхиларах.

ТIакхха къамаьл ду комиссе члена, СССР Лакхехьарча Совета члена, Киргизе Iилмай Академе президента Акаев Аскара. Цо аьлар:

— Хьамсара гIалгIай, со Киргизера ва. Са юрта нохчий бахар. ХIаьта лоаллаха уллача юрта гIалгIай бар Iеш. Тхона шо довз дог-цIена, Iимерза, къахьегама тIера, машар безаш дола халкъ санна. ХIаьта сона укхаза хьалвоагIаш мехкахоша тIадиллар шуга дIайха моарIиал лулга. Со теш, шун бокъо котьяргхиларах. ХIаьта цу хьакъехьа аз сайна могар дергда.

Бухсоццаш дош лу комиссе председателя, РСФСР къамий гIулакхех йолча пачхьалкхен Комитета председателя Беляков Анатолий Михайловича. Москверча правительства викало дег тIара баркал аьлар шоаш лаьрхIа майдан тIа мел вечаноа. Иштта цо теркам тIаэзар ювцал йола чоалхане проблема къоастаяра дукха къьхьега дезаргхилара. Бакъда, аьлар цо, иштта дукха хIама лайнача къаман бакъдар хьалтIа па даькхача, вешта аьлча, цхьан кога тIа ца даькхача, тхона историе могийтаргдац.

Оттаяча программагIа цигара баьлча СурхотIа яха лерхIаш хиннача комиссе маршрут хувц. Из дувзаденнад Назране Барт - цхьоагIон майда тIа комиссена вIашагIкхета дагахьа республика бе-бева районашкара, юрташкара, иштта Кулбаседа - ХIирийченера итташ эзараш нах гулбеннаб, аьнна, хоам кхачарца.

Назрань Барт - цхьоагIон майда.... КПСС Назрановски райкома хьалхарча ду майдах из цIи тиллай «Правда» газета тIа «Кунакаша массага барт лохаргба»... яха статья араялара дег чура раьза доапаш, ший гIайгIа, бала кодабе дена гIалгIай къам бархI дийнахьен буси лаьттача моттигах.

Тахан а укхаза цу денош-ка хинначул кIезигагIа боацаш нах гулбеннаб.

Барт - цхьоагIон майдан тIа ханна соцаьь хинна митинг юха а дIайолаю. Из дIахохьу координационни совета председателя НГIАССР халкъа депутата Кодзоев Iийсас. Цо комиссе членашка моаршал хоатташ дIайха дешаш аьлар. Цул тIехьагIа оратора белгалдаькхкхар. тахан майдан тIа гулбенна гIалгIай шоай дар хьадеха мара, хоарцонна тIехьа баьхка боацилга. Тахханалца шоашка гIелал яххьаше, дов - шов ца дезаш хиларах цар садеттагла. ДIахо цо аьлар, тха проблема цIаьхха хьахинна яц, Советий Iаьдал оттадаьча хьалхарча шерашкара денз хьайоагIаш я из. Вай правительствана цу хана керте лаьттачар къамаш шоайла довна дигара политина чакхъяьхай. Масала, цкъарчоа тхогара Бурув дIаяькхкай. ТIакхха тхо Iодахийтачул тIехьагIа тха беррига мохк дIабеннаб. Кхойтта шу даьлча тхо цIадаьхкачул тIехьагIа хьа ца луш хIираша йиссаш эгтара йоккхагIойла Пригородни район, Тийрка аьтта оагIорахьа улла Бурув. Тахан из проблема къоаста ца йича яргьяц.

Цул тIехьагIа дош лу СССР халкъа депутата Фаргиев Хьамзата. Цо ший къамаьл дукха хIама лайнача вай къаман исторически аспекташта теркам тIаозаш дIадоладир. Дагайохал, аьлар цо, кулакаш бохабе беза, йоаца бандаш дIаяха еза, яхаш мехкара къамаш бIехьдеш дIайолаяь компанни. Бакъда, тахан цу къамашта, къьсста репресси яьраша реабилитаци яра дешаш хайра хIама дац. Нагахьа санна центральни пресс-сас бехк боацаш шийлача мехкашка Iоахийтача къаман бакъдола истори дувцаре, цар бокъонаш меттаоттае из хьожаре деррига а ший моттиге дIаоттаргда. Вай цIеняь дIаякхха еза цхьан къамо шоллагIдар доацар дувцаш бIехде гIерташ хилар къоабалдеш йола идеологи. ТIакхха мара деррига бокъалгахьа даргдац. Цудухьа сона ловра, бакъдолчун дийца варгвоацаш доккха Iазап лайнад. Цига моцалах бIарчча дезалаш бовра. ХIаьта уж зерате ваха каша доацаш дIабехкар. Бакъда, цар шоаша бовча хана цхьа дехар дора: шоай борза тIа наьна мехкара денача лаьтта коана тоссилга.

Иштта цо теркам тIаэзар цу хана уьк мехка тха юхедисача кашмашкара чурташ хьа а доахаш, царех цIеной Берена лаьрхIа бассейн яь хилара. ДIахо цо аьлар, оаха школашка, цIагIа тхоай бераш къамаш къеста па а деш, доттагIал леладе Iомаду. ХIана аьлча, тхоаш масе а хана кхыча халкъашцарча доттагIала тIехьа хиннадаь. Оаха тахан тхоай лаьтта хьада, Ленина тхона еннa хинна гIалгIай автономи меттаоттае мара яхац. Цул мискагIа фу дехар хургда? Вокъал из нийса никъ кхоачашбеча гIо де тхона!

ТIема шерашка ший денаяеча гIулакхашца цIи хезаа хиннача летчика. тIема ветерана Оздоев Мурада дийдар къиза моастагIа — фашизм хIалакъеча гIалгIашен нохчашен шошкара турпалал гойташ дакъа лацарах, кхыча къамех болча нахаца тIеххьара маькха чIегIилг екъаш вошал лелалорах. ТIакхха цо теркам тIаэзар моастагI цаI а волаш латташ болча вайнаьха хьакъехьа Сталина а цун гIончаша а харцо лелаярах. Масала, гIалгIайн нохчийн халкъаш моастагIий а даь, мехкагIа даьхар. ТIакхха фронте хинначарех цхьабараш Советски Союза Турпал яха пIи яла йоагIаше, па луш Ситар. Юххера цо белгалдаькхкхар, столица Тийрка аьтта оагIорахьа улла Бурув а йолаш, гIалгIай автономи меттаоттае езаш хилар.

Дош лу комиссе члена Лавров Сергей Борисовича. Цо хьахайтар комиссес укхаза хьаялехьа архивни материалаш тохкаш дукха болх баьлга, цу проблема ирал шоашта йовзийта, бакъдолчунна тIера ца довлаш шоаша из къоастае хьожаргхилар. ДIахо цо аьлар, оаша дувц шоай культура лохерча боараме я яхаш, бакъда. шун халкъа культура лакха я. Оаша из лораяьлга гуш да тахан шо тхоца вIашагIкхета хьаахара, гIар-тата доацаш дIа-са къастар га, эламагIчо воккхагIвар лархIарга, кхыдола къамаш Iотте а па деш, оаша къамаьлаш дарга хьежача.

Цо дувцар хьаллаьцар къамаьл ду комиссе председателя Беляков Анатолий Михайловича. Керттерча лаьъье по белгалдаькхкар. Нохч - ГIалгIайчен лаьтта хьаьний тIаэца, уж лархIа ховш хилар.

Митинг чакхйоал Пошев Ахьмада автономи меттаоттаяр, нах шоайла барта хилар дехаш дуIа дарца.

Цу дийнахьа комисси Наьсарен района кхыча юрташка хилар.

6 мае СССР Лакхехьарча Совета комисси Джайрахьа яхаь. ХIаьта из лархIа гIалгIай хьабьннача моттигашка, иштта исторически памятникашка хьежар. Царга дIахьехкар ду хана йоахаяь гIаваш, вIовнаш.

М. БАРАХОЕВ,
тха спецкорр.

СУРТАШ тIА: Назране хиннача житницо.

И. ПЛИЕВА сурташ.

Тоалургдий-хьогI гIулакхаш

Дукха ха йоацаш, республикански газеташа кепатехар пачхьалкхенга хьайбай продукци йохкара уьк шера хьалхарча квартале тIехьадиса боахамаш. Укхаза йоккха моттиг дIалоацаш я Сунженски район. Масала, квартала планагIа 3370 тонн йолаш, пачхьалкхенга ехха шура 3106 тонн мара яц. МалагIаш да цун бахьанаш?

Масала, хьаэцаргья вай районе этгара йоккхагIа йола «Путь к коммунизму» яха колхоз. План 650 тонн йолаш, пачхьалкхенга дIаеннар 513 тонн шура мара яц.

Тамаш йолаш да, йоаккхаш йола шура цхьатарра дерригача фермашка лаьгIъялар. Са бе йоал 1988 шера январь беттара сводка. Цу хана ферме дийнахьа хIара кхоабача Iаттагара юкъера лаьрхIача 8 килограмм шура йоаккхаш хиннаяле, уьк шера — 6 килограмм я, йиъларгIча ферме 7,8 килограмм хиннача 4 килограмм мара яккхац.

Цун керттера бахьан, колхоза кулгалхоша доахан соахкарчул кIезигдаларца дувзаденна да, йоах. Бакъда, боахама кулгалхой бехкагIа дукха доахан дайра фермашка.

Доакъар ца хилча, хьайбай продукци эшшача боараме яккха хала да. ХIаьта из укхаза эшачул нийсса ахмара Iалашдац.

— Тха боахаме планаш кхоачаш ца яра керттера бахьан да доахан дика кхоабаш ца хилар; — йоах йиъларгIча ферма доярка Ибрагимова Тамарас. — ДIадахача шера а, тоъал доакъар Iалашданзар. ХIаьта хIанз хьайбашта дIалуш комбикорм яц. Из ца хилара бехк Агропрома да йоах тха кулгалхоша.

Хожаргда вай племенной болх укхаза мишта бу. Из а кхы Iа яха дега тоам беш дац. Духххашха дехкача шинарех дукха шура лу доахан хьахилитара йоакхо йиц. Зоотехнически бокъонаша дIадехача тайпара унахцIена хилийтара дукха гIа дола хьайбаш шу далалехьа цамогаш хул. Цунца шура а лаьгIлу. Цхьаьнха да укхаза ала дезаш. ЧIоагIа лоархIаме да искусственни осеменени ший ханнахьа яр. Бакъда, из болх укхаза лерттIа хьабеш бац. Цудухьа доахан Iаьхара дус. Ший беш болча балхах доккхал деш ва боахама ветврач Акаев Исранил. «Хьайбай продукци дукхагIа яккхара уж унахцIена хилийтара дукха болх бу оаха», йоах цо. Цох теша хала да. Теркам тIабахийтац къаденнача а кIезига шура луча а доаханна метта дукха шура лу фух дараш дIаоттадара. ХIаьта ала деза дукха Iаьсий укхаза довш хиларах а. Санитарни хьал геттара во да Iаьсий лела деча помещенешка.

Хьайбаш латтача помещенешка да тхо. Делкъа ха. ДIадаккханза кхо долаш бIеха яр цар чу. Хьайбаша хий молача цхьаццадолча кадашка IодоагIаш хий дацар. Хьайбаш леладерий соцкультбыта хьаттиш кхоачашдара деш хIама дац.

М. ЧАХКИЕВ.

Партийни конференцеш: отчеташ хоржамаш

КЪАЬНАРЧА IАЬДАЛАГIА

«Перестройка чакхъяккхарен районни парторганизацена хьалхашка латтача декхарехь» доклад йир КПСС Ленински райкома хьалхарча секретара Р. М. Таштамирова. Ший доклада тIа цо белгалдаькхкар, отчетни юкъа партепкомо ший болх коллегиальноста, демократизаце, гласноста принципаш ларде а лаьца лелабаьлга, проблемни дешашта теркам дукхагIа тIаахийталга, общественни уйла, хетар лоархIаш хиннилга. Практика а хинна дIаэттад коммунистащцеи къахьегама коллективащцеи вIашагIкхетараш чакхдоахилга, предприятешнеи нах бахача моттигашкеи гражданаш тIаийбелга. Кадрашца болх бара дёмократически формаш дегIайоагIаш латт.

Цхьаццa гIулакхаш чакхдаьхад отчетни юкъа экономикана кулгалделга тоадара даькъе. Боахама дешаш къестадеча командни методех пайда ийбелга дIадаьккхад. 1989 шера денз района халкъа боахама деррига доакъош боахама расчета хьалашка болх беш да, царех цхьадараш арендага а даьннад. Пятилетка диъ шера промышленносте болх беча хIара сага дIалаьрхIача 27 процент дукхагIа арахийцаб товарни продукци. Дикка кIезигъеннай договорни декхараш кхоачаш ца деш йола къахьегама коллективаш, къахьегама овсарле денгараденга лакхлуш латт.

Дукха теркам тIабахийтаб отчетни юкъа, докладчико маалара, социальни сфера дегIайоалаяра. Кхоачашъяьй цхьадолча тIехкхоачаш а яьй халкъа хоатта товараш арахецара, бахача наха маьхагIа гIулакх дара йола планови заданеш. Лакхденнад болхлойи гIулакх деча наьхеи алапеш. КIезиг-дунха тоаденнад экологически хьал а. Района предприятешка фега кIезигагIа араккхувс зене йола веществаш.

Докладчик хьежар парте райкома балха стилан методаштен критика е а районни партийни организацес отчетни юкъа нийсдалийтача кхоачамбоацарех дувца а. Цхьабакъда, парте райкома балха цIенхаштта анализ е, кхоачамбоацараш дIадахара хьадда навкъаш белгалдаха маганзар цунна. Вокъалдар аьлча, гулбеннарий теркам тIаозаш, наьха уйлаш сомайоахаш, района парторганизацена хьалхашка этта саготта дешаш дувцийтара коммунисташ тIахьехаш бацар, ерригa хьанйцача, доклада чулоацам. Цунах лаьца лоацца а геттара нийса а аьлар делегата, РСУ-1 партийни организаце секретара, тракториста В. Тютяева:

— Застойни ханашка партконференцешка еш хиннача докладаш тIара копирка кIал а йилла, хьатIаяькхкача санна я тахан вай ладийгIар.

Хетаргахьа, иштта тIагIоллара, формана доклад кийчъярах парте Ленински райкома хьалхарча секретара Р. М. Таштамировна берriга а бехк дIатIабилла багIац. ХIана аьлча, из хьалхара секретарь хержа цхьа бутт совгIа ха мара яц, дIабаьннача кулгалхоша дувлийтача гIалатех жоп цунгара деха бокъо яц. ХIаьта а из дехкарийла вар парте райкома балхлуш стилахи методехи цIенхаштта анализ е, бехкебарий цIераш а йоахаш, перестройка дIаяхьара новкъарле ерех гуччахьа дувца. ТIехьагIа пренешка къамаьл даьча массехк делегата боагIаш бехк а баьккхар цунах цо из ца дарах. ЦIаьхха а да. Отчет ер алхха хьалхара секретарь хиннa Iац. Тахан коммунисташтеи къахьегамхоштеи хьалхашка отчет ер еррига парте районни комитет, районни партийни организаци я. ТIакхха мичахьа бар парте райкома бюро, райкома членаш? Уж ма барий шоаш отчетни юкъа баьча балхах эггара хьалха жоп дала дезараш. Амма, цар оаз хозаш яцар партконференце.

Дувца хIама доацаш бар уж? Бацар. Шоашта бехк дIатIазца уж кийча хилча, дукхха саготта дешаш дар района коммунисташца гуччахьа дага а баьнна, дувца дезаш, эггара хьалха шоашта критика а еш. Масала, КПСС райкома, цун бюрос, юххьанцарча парторганизацеша эсала къахьег дукнхача хана денз хьа а хинна, балха Iаткъаш йола стереотипаш дIаяхара, стандартни йоаца решенеш тIанийяра, гIулакхаш дара. Хьалха дIаяхача XXX-ча районни партийни конференце вIашагIъехкаяр тайп-тайпара партийни комиссеш. ДIадоладаьр керда а пайдане а хIама дар. Цо таро лора беррига райкома членаш балха юкъеоза. Халахете а, партийни комиссей КПД лакха хиланзар, райкома членаша хьинаре дакъа лацанзар общественни балха юкъе.

— Тоъал ха я со парте мугIарашка вола, — аьлар «Автоспецоборудование» завода бригадира, цехови парторгнизаце секретара нов. Гросса. — Цу юкъа сона уллув болх баьб дукхача КПСС райкома, горкома, обкома, кхыметтел бюро а членаш болча наха. ХIаьта массаза аз зийнад цхьа хIама: партийни форумаш кийчъеча е партийни комиссей балха юкъе цар хьинаре дакъа лоацаш дайнадац сона. Общественни болх дукхагIча даькъе формана лелабу цар. Уж сомабахара, партийни балха юкъеозара хIама деш яц районни партийни комитет ше. Партийни комитета членаш цхьадолча деношка шоай балхаш тIара партийни гIулакх леладара мукъабувлийта беза, партбюджета чотагIа алапи а телаш.

Лерттa латташ политически сахетам лакха болча а перестройкана тIехьа болча а нахах партийни мугIараш шердара дош. Цхьайола партийни организацеш юстаръяьннай нах парте хьайбара гIулакха. Коммунисташ тIатIа хIама бе-башха ца хета бьнна, цхьабараша мекъал гойт. Из бахьан долаш парте мугIарашка керда членаш дIайбелга кIезиглуш доагIа. Из да КПСС муГIарашкара нах дIабувлара а кризис оттара а бахьан. Дог а лазаш дийцар, цунах, шийна чукъувлачох конференце къамаьл даьча делегата, Грозненски таксомоторни парка водителя С. Гериханова.

— Наьха партех бола тешам бовш латт, — аьлар цо. — Малагlаш да цун бахьанаш? Цу хаттара жоп дала хьажа деза вай тахан. Со ва таксомоторни парка цехови парторганизаце секретарь. Сона хIара денна гу сайна болх беча коммунисташа хIама бе-башха ца хеташ гIулакх леладеш хилар. Цу унзарча хIаманца къовсам лоаттабе дезараш эггара хьалха вай, муГIарера коммунисташ да. Халагlа амел дар воашта хьатIа а нийса, парте муГIараш чIоагIдеш, цун сий ланхдеш дIадаха деза вай. Керттердар да, парте цхьоагIо чIоагIъяр. Из де деза съезд хиларга ца а хьежаш.

Эсала леладу районе кадрови политика лерттIа чакхйоаккхилга. ДоагIача бесса хьадехаш кулгалхошкара-коммунисташкара иоашта тIадиллача гIулакха хьалхара бехктокхам хулга. Боахам лелабара керда методаш юкъейоалаяра партийни Iалашо елга во лел, цу даькъе парте райкомо а партийни организацеша а хьинаре позиции лаьцаяц хIанз а. БоагIача боараме кулгалдац район социальни дегIайоалаяра. 2000 шу тIанхоачаш хIара дезал къьсттача квартираца е цIенца Iалашбара программа эсала кхоачашъю. Из хIама комплексни леладац. ТIехьадус коммунальни сетеш дегIайоалаелга, къьстта керда хьалъяьча микрорайонашка. Бахача наха лаьрхIа хьалъю фусамаш эксплуатаце дIатели л г а лаьгIденнад, эсала леладу хозспособагIа, индивидуальни, жилищни-кооперативни хьисапе гIишлош хьалъяр. Бакъдар дийцача, докладчика теркам тIабахийтар цу деша. Белгалдаькхкар, уьк шера денз пIозза-ихозза дукхагIа фусамаш хьалъе езнлга. Амма, цо дийцар деррига а доадеш дар Ленински райисполкома председателя А. Измайлова къамаьл.

— Хургдоацар сенна дувц, «Фусамаш-2000» яха программа кхоачашъюлургьяц, — аьлар цо. — Из кхоачашъе гIишлон база яц районе. Цудухьа из ца а дувпаш, кхыйола социальни проблемаш ювцара тIахьийхар райисполкома председателя конференце хиннараш.

Цу тайпарча къамаьла раьза хила хала да. Сона хетачох, хьалххе а шийна тIера бехк дIабаккхъ гIертар А. Измайлов, тIехьагIа программа кхоачаш ца йой, из дIа ма яхадарий шуга алар духьа. Из санна йола позиции вайна духхьашха нийслуш яц. Застойни ханара хьайоагIаш я из. Деррига а атта хьаде йиш йолаш даларе-м перестройка а дIайолае мича езар. Из чакхъяккхара эггара хьалха эш цунах чIоагIа тешаш, халонаша тIехьашка боахаргбоаца, денал дола нах.

Района политически вахаре керда хIама да неформальни образованеш. Укхаза тIехьарча цхьан-шин шера хьахиннай «Дош», «Барт» яха а кхыйола а дукхха неформальни организацеш. Цар бу перестройкана пайдане бола дукха болх. Цудухьа тахан чIоагIа доархIам болаш да политически унахцIена мел дола низаш вIа пагIтохар, уж дерригаш цхьан гIулакха — перестройка сихагIен дикагIен чакхъяккхара тIадержадар. Малав из де дезар? Шею яц — парте райком я. Бакъда, цу гIулакха инициатива бера дIахийцай райкома. Докладчика хьоахадир неформальни организацеех лаьца, аьлар тIехьа тIайоагIача хана царца айхха райкомо бувзам лоаттабе а цар низаш юкъарча гIулакха тIадерзаде а деза, аьнна. Цхьабакъда, белгалдаькхкахгIа из мишта де деза, йовзийтанзар цу хьакъехьа районни партийни организаце хьадда программа. Сона хетаргахьа, харцахьа хургдацар неформальни организацеи викалаш партийни конференце дакъа лаца бийхабаларе а.

Гуш махиллара, къоастанза а ира а латташ йола проблемаш кIезига яр тахан районе. Бакъда, доклада, тIа царна дукха моттиг кораянзар. Цудухьа доклада, парте райкома балха стилен методийн критически мах бир пране къамаьлаш даьраша. Цар хьадийхар тахан хьалхашка эттача ирача проблемашта дукхагIа тёркам тIабохийталга, перестроечни процессашца хьинарегIа чакхйоахилга. Масала, «Автоспецоборудование» завода парткома секретара А. Голованова аьлар:

— Тахан партийни собранешка хьаахац дукха нонмайсташ. Из, шоаш раьза боацача хIаманна коммунисташа еш йола ший тайпара духьале я. ТIакхха вай гIерт деррига а доал парте чIенашка дIадала. Амма, цунах хIама хилац. хIана аьлча йизза пагIато дIалац муГIареча коммунисташта, юхьанцарча партийни организацешта. Лакхе латтача инстанцешца дехар деш мара къамаьл де йиш хилац. Из дIадаккхара эггара хьалха юхьанцарча партийни организацена финансови кортамукъале яла еза. 50 шу да тха завода парторганизаце йола. Цу юкъа ший доалаьа хIама хиннадац. Взносаш дIател райкома, горкома, обкома бюджете. ХIанз коллектив предприяти шийна хьаэца дага я. ТIакха мишта яха еза партийни организаци.

Е цхьаьнха цхьа масал. Со ва городскойи областнойи партийни конференцешка делегаташ харжара йолча комиссе председатель. Миштта хорж вай уж? Геттара сихденна. Кандидаташ, цар позици а программа а лерттIа ца йовзаш. ХIаьта дукхагIа чакхбоахараш ба кулгалхой. Тахан районера городскойи областнойи партконференцешка хержача 116 делегата юкъе ворхI (I) мара болхло ваш. Цу гIулакха дукхагIа бехке яр, из лоархIаме хIама тесса леладу райком я. ТIакхха дувца дезий муГIареча коммунисташка доал бе кхоачилгах? Данне а дезац.

— Отчетни докладага ладийгIачул тIехьагIа хеталу цхьан совещане нийсвелча санна ,— дувц Грозненски мехнаьлтта института доцента, КПСС Ленински райкома члена, делегата З. Ахмадова. — Райком кхоачашъе гIерт ший йоаца функцеш. ТIеххьарча пленуме оаха хьадийхадар доклад чулоацам болаш кийчъелга. Новкъостала, сайна юкъе яхача бакъахьа хета уйлаш дIа а язьяь. райкоме дIаеннаяр аз записка. Амма, аз яздьчох хIама юкъедахийтадац доклада. Боккъалдар аьлча, аппарате болх беш боаца райкома членаш юкъеззанзар из кийчъеча, тхона эша информаци яланзар. Цо хьакхоках райкома аппарата балха стиль дукха хувцаенна йоацилга. Цунах хьахиннар а шоана гуш да. ХIаьта вай районни партийни организапе керттера гIалат да КПСС XXVIII съезда решенешка вай хьежаш дагIар, тIакхха хувцамаш деогда, яхаш. Из нийса дац. Вай декхарийла да парте эргаяькхха чоагIъяра воашта дичъ бакъахьа хетар дIаала.

Из уйла хьаллаьцар пренешка къамаьл дьча НохчгIалгIай паччахьалкхен университета профессора В. Крикунова, «Красный молот» завода токара Ю. Депутатова, республика керттерча нарколога М. Дальсаева, кхыча делегаташа. Халахете а уж уйлаш белгалъяьханзар партийни конференце тIанийцача резолюце тIа. Гуш дар редакционни комиссе болх во баьлга. Дукха пайдане предложенеш йисар резолюцена юкъе па хьош. Лерттa ювца па ювпаш, сихбенна тIанийцар из конференце делегаташа. Иштта па дувцаш дисар съезде тIаэца деза лоархIаме шин документ — КПСС Платформан Уставен проекташ. Царех лаьца предложенеш яцар доклада тIа а. Конференце делегаташа Грозненски мехнаьлтта института преподавателя нов. Агинянен Нохч-ГIалгIай чурча гIулакхий министерства отдела начальника нов. Целовальникович шоашта моттача бесса дийхар конференцега сиха а па луш, уж проекташ ювцилга царех шоашта хетар салилга .Цу гIулакха тахан ха ца юсе, конференце тIехьа а яькхха, кхыча дийнахьа парглатта уж йийцача бакъахьа яр вай, аьнна. предложени елар цар. Бакъда, делегаташа из хьаллацанзар. Гуш дар, уж сихагIа конференци чакх а яькхха, чубаха саготагIа болга.

Сайна укхаза дайнар, хезар нхетаяе гIероташ, перестройка йода 5 шу дьанначул тIехьагIа а коммунисташа иштта мелал гойтара бахьан фуд-хьогI яхаш, сатем байна чувахар со Таханарчяр вай партена саготагIа йола ха я. Къоастаеш я цун нхел. Цу хьале геттара а лакха хила беза дог-цIенача хIара коммуниста партена хьалхашкара бехктокхам. Тергахьа. из дизза нхетаяе нийчъа бацар конференце дакъа лаьцараш. Новкъа хет. из санна дола хIама вай баьчча В. И. Ленина цIи лелаеча районни партийни организацена нийсденна...

XXXI-ча Ленински районни отчетно-хоржамий конференце дакъа а лаьца, къаьмаьл а дIо КПСС Нохч-ГIалгIай обкома секретара П. Н. Громова.

Партконференци хинначул тIехьагIа чакхъяьлар КПСС Ленински райкома кердача состава организационни пленум Райкома хьалхарча секретаралла хержар — **Р. М. Таштамиров**, цоллагIча секретаралла — **З. С. Омарова**. секретаралла — **С. В. Егоров**.

КПСС Ленински райкома контрольно-ревизионни комиссе председателалла хержар **И. С. Шепелев**.

Х. ШАДИЕВ.

Цар цIераш йицлургьяц

Ухх деношка Грозненски районерча Йоккхача АтагIарча культура ЦIенна юхе гулбеннабар юрта баха нах, хьалха цига баьха, хIанз республика кхыча городашка, юрташка бахараш, партийни, советски, комсомольски болхлой, тIема а къахьегама а ветеранаш республиканскин районни советий членаш. Уж ухказа гулбеннабар Сийлахь-боккхача Даймехка тIем тIа байнача юртахой цIераш. Уж дагалаьца йист па худаш, цар сий деш цхьа ха яьккхар гулбеннараша. Йоккхача АтагIара виъ бIаь совгIа саг хиннав тIем тIа вай Даьхе лораеш, хIаьта ухказа дIаязбабраш 97 саг ва.

Митинге къамаьлаш дир С. Зебирова, РСФСР заслуженни артиста М. Дудаева, тIемера къахьегамера ветеранийн республиканскин совета председателя В. Филькина, бIухой хиннараша А. Мукаева, М. Махмаева, Нохч-ГIалгIайн АССР военни комиссара И. Куницына, йоазонхочо З. Яндарбиева, НГIАССР Министрийн Совета председателя хьалхарчу заместителя Г. Эльмурзаева, СССР халкъа артиста, Социалистически Къахьегама Турпала М. Эсамбаева, Грозненски райисполкома председателя С.-А. Сангариева, кхычар.

СУРТАШ ТIА: митинге гулбенна нах; тIем тIа байнарий сийна отталь мемориал.

Н. КОБИНАШВИЛЕ сурташ.

памятник оттадара кийчо е тIем тIа дакъа лоацаш, хинна С. Зебиров керте вола оргкомитет. Комитето дукха къахьийгад байнарий списка ш бIаштIехьйоахаш, памятник хьалдарца дувзаденна дукхха дешаш къоастадаьд.

Лоацца къамаьл а дан юрта мемориал оттаяра хетаяь торжественни митинг хьайиллар Староатагински юрта Совета исполкома председателя И. Юсупова. Мемориала тIатесса улла хIама тIера Иоьккхача, гулбеннарашта хьалхашка отт уих тайпара сурт: юккъе латтача стелана дехьеи сехьеи — дийллача книжка оагIонаш санна хьалтеха йоахк мраморни Іоакъаш. Цар тIа дIаязъяь я тIем тIа байнача юртахой цIераш. Уж дагалаьца йист па худаш, цар сий деш цхьа ха яьккхар гулбеннараша. Йоккхача АтагIара виъ бIаь совгIа саг хиннав тIем тIа вай Даьхе лораеш, хIаьта ухказа дIаязбабраш 97 саг ва.

Митинге къамаьлаш дир С. Зебирова, РСФСР заслуженни артиста М. Дудаева, тIемера къахьегамера ветеранийн республиканскин совета председателя В. Филькина, бIухой хиннараша А. Мукаева, М. Махмаева, Нохч-ГIалгIайн АССР военни комиссара И. Куницына, йоазонхочо З. Яндарбиева, НГIАССР Министрийн Совета председателя хьалхарчу заместителя Г. Эльмурзаева, СССР халкъа артиста, Социалистически Къахьегама Турпала М. Эсамбаева, Грозненски райисполкома председателя С.-А. Сангариева, кхычар.

СУРТАШ ТIА: митинге гулбенна нах; тIем тIа байнарий сийна отталь мемориал.

Н. КОБИНАШВИЛЕ сурташ.

«Iилма» декхараш

Оаха хьалхагIа хоам набарра, «Iилма» ассоциаци хьалхI Нохч-ГIалгIайчен Iилманхоша. Цунна чубоагIа университета, техкадьтта института, педагогически институтта, тайп-тайпарча Iилман-тохкамий институташка болх беш бола Iилманхой. Ассоциацо юкъебоагIаш ба Орджоникидзен Нальчикен бахаш бола Iилманхой а. Ассоциацо де лерхIачох дувц цун председателла Точиев Минкаьла.

— Минкаьл, вай къамаьл дIадоладеш хатта безам ба цу тайпара ассоциацо вIашагIойллар мишта дагадеха хIама да?

— Шоай обществаш, организацеш, кхыметтел партеш вIашагIъехка наха бокъо еннай перестройкас. Кхычахьа санна, вай республике а дегIадоагIаш латт тайп-тайпара общественно-политически боламаш. ХIанзалца цхьацца бола Iилманхой царна юкъе дакъа лоацаш хиннабале а, дукхагIбараш республика общественни вахара юстара лаьттаб. Партийно-идеологически органаш а лерттIа болх беш яц цу боламашца. Хьагучох, цунах зе доалаш латт, хIана аьлча, уйла а яь шоай гIулакхаш ца леладу организацеш деррига митингашка къоастаде гIерт. Цхьабакъда, культура, историе, экономика дешаш халкъана пайда а болаш, митинге къесталургдац. ХIаьта цу даьхье йоккхий таронаш йолаш ба Iилманхой. Цар низашо а творчески потенциал а саггота къестаде дезача гIулакхашта тIаерзяра вIашагIъеллай оаха «Iилма» яха ассоциаци.

— ТIаккха малагIча проблемаша тIаоз тахан Iилманхой теркан?

— Ассоциацо Iилманхоша, шоай керттерча декхарех цаI доархI, вай общества таханара нравственни юхь эргьяккхар. Яьссача лозунгашца из дулургдоацилга гуш да. СакхетамегIа бола нах оврпагIа а баьха, юхаметтаоттаде деза вайнаьха динагIа дола Iьдалаш, оамалаш, дин васкеташ. Цу даьхье дукхха болх бе декхарийла я республика интеллигенци а къаьстта Iилманхой а.

— Динах хьоадир Iа, Минкаьл. Кхетадинзар аз, Iилманхошта цу хьакъехьа фу дулургда?

— Сона хетачох, «Iилманхо» яхача деша дукхха меIаташ да. Бусалба дешар дийша Iаламнах, моллаш доархI аз Iилманхоех. ХIанзарчох ассоциацо парех саг вейе тхоай балха юкъебоалабе-лаьрхIа да тхо ди лелабераш а.

— Шун ассоциацена юкъе ба историкаш, экономисташ, филологаш, кхыбола Iилманхой. Цунах гуш да, ассоциаци тайп-тайпарча дуккхача дешашта тохкам бе лаьрхIа йолга. Фу дешаш да уж?

— Шоай лостамех болх бергбола гуманитарнии естественнии шиъ комисси белгалъяьй оаха. Гуманитарни комиссена керте латт вайна массанена вовзаш вола историк, профессор М. Мужухоев, хIаьта естественни комиссена кулгалдеш ва Орджоникидзерча юртбоахама института доцент Ш. Хашагульгов. Цу комиссешта чубоагIа историе, экономика, экологе, кхыйола секторашта хургьяь. Историе сектор халкъа юкъе исторически сердало йоагIаре денхарийла я. Цхьабакъда вайнаьха хинна турпалаш бувца истори таханарча дийнахьа дац вай. Масала, революци йоаккхаш хиннарех мала вовз вай кагийча наха? Ахриев ГIапури Шерипов Аслайбеки. ХIаьта уж санна турпалаш вай мехка дукхха хиннаб, цар сий дола цIераш белгалъяьха а наха дIайовзийта а денхарийла ба историкаш.

— ХIаьта, Iа хьоаьча экономика секторо малагIа дешаш къестадергда?

— Культура ювцача хана йицъяьлийта йиш яц экономика проблемаш. Шоайла юоаргга бувзамаш долаш да уж ши дош. Цудухьа, экономикана бокхха теркам тIабахийта лаьрхIа я ассоциаци. Республике этта хьал тоадара юрбоатама а промышленноста а даькъе рекомендацеш тIаргьял экономика сектора. Цо технаргда вай мехка мел предприятеш хьалъе еза, малагIа продукци арахеца еза. ХIанз дувцаш да лоаман районаш карааерзяра дош. Из лоархIаме гIулакх къоастадеча Iалама, историн архитектуран памятникашта Iоткъам хургбоацаш боахамий органашта гIо де а лаьрхIа я ассоциацо экономически сектор. Цу секторо вIашагIойллергьяь керда предприятеш ехкара схемаш.

— ТIехьарча хана дукхха дувц ГIалгIайчен культурин экономически хьалех. Цу хьакъехьа фу хет ассоциацо виналлашта?

— Ассоциацена юкъе ва моллагIча къаман саг бокъо яле а, хIанзарчох цунна чубоагIараша берригаш хIана бац, аьнна, гIалгIай ба. Цудухьа тамашийна дац. ГIалгIай мехка этта хьал тоадара этгара хьалха автономи эш, аьнна, хет тхона. Цу гIулакха берригга низ тIабахийта лаьрхIа ба Iилманхой. Цхьабакъда, цхьан автономес вай мел йола проблемаш къоастаергьяц. Дукха къахьега дезаргда вай цу керда хургйолча республика хьалаш тоадара. Цун экономикен культурен дегIайоалаяра Iилман потенциал Iоаенна мотниг хургья ассоциацо.

— Вай из дувца долададолаш яхьа а цхьа хаттар да са хьога. ГIалгIай автономни республика хилча малагIча лостамагIа дегIайоалае вIашатIехьдаргда цун экономика?

— Сога хьаттача, цу республика экономина ларде латта деза доалахой республикашара бувзамаш. ХIанз гIалгIай бахача мехка КъулбаседаХIирийченца а Нохчийченца а чIоагIаенна уж бувзамаш хоададича гIулакх хургдаш вай. ШоллагIдалё, республика планировани цун хьашташка хьежжа хила еза. ХIаьта ГIалгIайчен керттера лостамаш хила деза хьайбаш леладар дегIадоладар, дикка тIахьожам а доаттабеш туризм вIаштIехьъяккхар, унахцIено лораю учрежденеш хьалъяр. Дикка тахка еза вай Iалама ганзаш, цу хьакъехьа таронаш йолаш я ГIалгIайче.

— Минкаьл, вай къамаьл чакхдоалаш Iа белгалбаьхача лов «Iилма» вIашагIойлларча къахьийга нах.

— Ассоциаци кхоллаш дукхха къахьийгар Чапанов Мухьмад керте лаьттач инициативни группас. Цу гIупана чубоагIаш бар Iилманхой — Дахкил-гов Ибрахим, Танкиев Исмаил, Азнева Мадина, Точиев Тухан. Цу наха докхха барчал ала деза вай массане.

Интервью нийцар Ч. МАНОЛИС.

ДОГ КЪОНА ДА

Сийлахь-боккха Даймехка тIом болалуш къона хинна вале а, бакъда вахар дикка дайза вар Магомаев Ахъяд. Ший ныхьегама никъ дIаболабир цо 1937-ча шера школа хьехархо волаш, тIехьяГIа директор а хилар цох. Ухказа Коммунистически ларте мугIарашка дIанийцар из.

1941-ча шера тIом болабалалехьа дар из. ВЛКСМ Шуйтла райкома хьалхарча секретаралла хьожаву къона коммунист. Цига болх беш дукха а ялалехьа болабелар тIом а. Сихха тIема комиссариате а ваха фронте вахийтар дийхар Ахъяда. Бакъда, юхатеттар цун дехар. Цу шера август бетта обкома шоллагIа секретарь а хержар из.

Цу хана, Грозне якхха чугIерташ бар фашисташ. Цар техникана чIоагIа эшар уххазара нефть. Бакъда, город моастагIчуьнна, ишттта атта дIаяла лаьрхIа бацар къахьегамхой. Белгалдаккха деза, немций Грозне гарга гIертача хана нохчий а, гIалгIай а къаьстта йола подпольни обкома комсомольски комитеташ вIашагIтеха хилар. Цу хана Ищерски яхача станце кхольчабар моастагIий. Къизача - фашисташта эгIазваха вола Ахъяд, шийна вовзаш волча тIема комиссара тIа а ваха, юха а дийхар фронте вахийтар. Цун дехар кхоачаш а деш, 4-гIа гвардейски дошлой корпуса юкъейоагIача эскадрона командира заместитель вахийтар из.

1943-ча шера Саратовски тIема-пехотни училище деша вахийтар Ахъяд. Из толаме чакхъяьккхача 117-ча дивизе стрелкови полка батальона командир хьожаву капитан Магомаев. Цо тIеман ду Польше мукъайоаккхаш, Берлине штурм еш. Майрача эпсаро гойтача къоначалах лаьца дувца дукха да. Бакъда, укх зарисовка мугIарашка деррига а гойта таро яц. ХIаьта а, тIем тIара цхьа эпизод ювцийта дагахьа Александр Невски яха орден мишта елар хьона? аьнна аз даьха хаттара жоп делар ветерана.

— Берлине 120 километр гаьна йолча Ферстенвальд яхача городера 7 километр хиллал латташ дар тхо. Дивизионни разведко бу, аьнна хоам кхольчар. Бийсина ши сахьат доалача хана полка командира Корчагина тIакхайкар сога, карта хьадал, аьнна, цу тIа Ферстенвальд гойтар цо. ТIаккха тIадиллар батальонаца цига дIа а вахе чIоагIле, нагахьа цига немций бале хьахайта, беце, вайбараш тIаҳхаччалца дIачIоагIле, аьнна. Тхо дIакхольчача фашисташ хоалуш бацар. Город йита, хIетта тIехьашка бабиабар уж. ХIаьта, тха эскар укхаза кхольчалга шоашта хайча юха а бийрза тIом бе болабелар уж. Тхо, тхоай позицеш хьа а лаьца дIачIоагIделар. Дукха фашисташ, боабир оаха цу дийнахьа. Сона а кулга чов йир. Ишттта, вай салташта духха зе ца деш, из операци дика чакхъяккхарах делар сона из совгIат.

ТIом дIабийрзачул тIехьагIа а, 1946-ча шера декабрь кхаччалца, Советски Эскаре гIулакх деш хилар А. Магомаев, машара хана а, визза патриот хилар цох. Цу тайптайпара балхаш ду Казахстане. ХIаьта, Нохч-ГIалгIай автономни республика юхаметтаоттаеш, Москва, КПСС Центральни Комитете йолча Лакхерча партийни школе деша вахийтар нохчий а, ГIалгIай а къамах вола 33 саг. Царца вар Ахъяд а. Цигара цIавеча, парте Надтеречни райкома шоллагIа секретарь, райисполкома председатель волаш балхаш дир цо.

ХIанз сало I а ш ва РСФСР персональни пенсионер. 70 шерал дикка тIехьяна я цун ха.

М. КУЗАЕВ.

Редактор О. Б. ГАДАБОРШЕВ.

ТЕЛЕПРОГРАММА

КХАЬРА

9 МАЯ

I ПРОГРАММА

8.00 — ТСН.
8.15 — «Его зарыли в шар Земной» яхача документальни фильма премьера.
9.00 — Мультфильм.
9.05 — Гьалнарен юхерен илли.
9.50 — Москва. ЦIе майда. 1941 — 1945 шш. Сийлахь-боккхача Даймехка советски халкъа Коталон цIейна хетаяь парад.
11.00 — «Победители» яха Коталон цIейна хетаяь передача.
12.15 — «Память» яха вокальни цикл ловзаю Е. Камбурова.
12.30 — И. Друцэ. «Святая святых» яха Советски Эсмара Центральни Академически театра фильм-спектакль. (Премьера).
14.50 — Мультфильм.
15.10 — «Набеги-19» яха художественни фильм. 1-рен 2-гIен сереш. (Премьера).
17.40 — Музыкальни программа.
18.50 — Фашизма духьала тIом беш байначара Сий деш. Йист ца хуяш минот йоаних.
19.10 — «Сона дагайоагIа тIема ханаш».
19.35 — «Красное вино Победы» яха художественни фильм. (Премьера).
21.00 — Хь. ТСН.
21.45 — «Майские звезды» яха салтий иллей фестиваль.

II ПРОГРАММА

8.00 — Iуйрийнара гимнастина.
8.15 — «Песни памяти песни победы» яха передача.
9.30 — Документальни фильма премьера.
9.50 — Москва. ЦIе майда 1941 — 1945 шш. Сийлахь-боккхача Даймехка тIема советски халкъа Коталон цIейна хетаяь парад.
11.00 — «Там, где мы бывали» яхача фильма-спектакля премьера.
12.20 — «Боевые спутники мои» яха киноконцерт.
13.20 — «Великое противостояние» яха художественни фильм. 1-ра сери.
14.25 — Мультфильм.
14.35 — «Великое противостояние» яха художественни фильм. 2-гIа сери.
15.40 — «Легенда о старом маяке» яха мультфильм.
16.00 — «И капли росы на рассвете» яха художественни фильм.
17.10 — Мультфильмаш.
17.55 — «О друзьях-товарищах» яха киноконцерт.
18.50 — «Терка тIера Эльби: тIе кхачалц Даймохкан сийлахь Бохкачу тIеман турпалхочун М. А. Висантовх йоаху телевизионни очерк (нохчий меттала). (Юхагойтар).
19.50 — Сийлахь - боккхача Даймехка Коталон 45 шу дизара кийчъяь, информационни выпуск.
20.00 — Бийса даьхьала хийла шун, бераш!
20.20 — «Даймохкан сийлахь нIентий. Сийлахьчу толаман 45 шо кхачарна» (нохчий меттала).
21.00 — Хь. ТСН (сурдопереводаца).
21.45 — Дунен велогонка. ГДР-ера передача.
22.15 — «Тема киносборниках» даьхкха концерт.
23.15 — «Ца довза илли» яха художественни фильм.
23.45 — «Вальс» яха художественни фильм.

ЕРА

10 МАЯ

I ПРОГРАММА

6.30 — 120 минот.
8.35 — Мультфильм.
8.45 — Документальни фильма премьера.
9.05 — «С любовью к России» яха Н. Осипова цIерагIча Паччахьалкхен академически эрсий хьалха оркестра концерт.
10.00 — «Красное вино Победы» яха художественни фильм.
11.25 — «Стоп-кадр» яха Iилма-довзийтара кинообозрени.
12.25 — Коллаж.
12.30 — Хь. ТСН.
15.30 — ТСН.
15.45 — Iилма вестник.
16.30 — Чехословаки: йовзарн цайовзарм.
17.30 — Берий сахьат (английски метта урокаца).
18.30 — Хь. ТСН.
19.00 — «...16 шу даланзен бохкхагIен».
19.45 — Саги бокъон.
21.00 — Хь. ТСН.
21.40 — «Дипломатически йоаш беседаш» яха Итали доазол арахьара мехкащцарча гIулакхий министра Джанни де Микелес даьха лоаца передача.
22.00 — «Эфире музыка я».
00.00 — ТСН.

II ПРОГРАММА

8.00 — Iуйрийнара гимнастина.
8.15 — «Деррига а безам ба» яха киножурнал.
8.35, 9.35 — Литература. 8-гIа класс.
9.05 — Испански мотт. Iомабу 1-ра шу.
10.05 — Испански мотт. Iомабу 2-гIа шу.
10.35, 11.35 — Биологи. 8-гIа класс.
11.05 — Iилма - довзийтара фильмаш.
12.05 — «Центровой из поднебесья» яха художественни фильм.
13.35 — Ритмически гимнастика.
16.50 — Документальни фильм.
18.00 — «Нохчийн мотт Iамабо» (нохчий меттала).
18.30 — Аренда — кхиаме бьаду менъ (нохчий меттала).
19.00 — Фильм-реклама.
19.05 — «Сатийсаман йовхо» яха. Телеочерк (нохчий меттала).
19.20 — Информационно-публицистически программа.
20.00 — Бийса даьхьала хийла шун, бераш!
20.15 — Атлетизм. Европа чемпионат.
20.50 — Коллаж.
20.55 — «И вновь принцесса цирка...» яха Свердловскера передача.
21.30 — Киноабонемент «Дневные звезды» яха художественни фильм (1968 ш. Духьашха).
23.20 — Дунен велогонка. ГДР-ера передача.

ШIАЬРАСКА

11 МАЯ

I ПРОГРАММА

6.30 — 120 минот.
8.35 — «Салтий фаьлг» яха мультфильм.
8.50 — Россе хьалхара ансамбла концерт.
9.30 — «...16 шу даланзен бохкхагIен».
10.15 — Саги бокъон.
11.30 — Берий сахьат (английскин метта урокаца).
12.30 — Хь. ТСН.
15.30 — ТСН.
15.45 — «Без страха и упрека» яха художественни фильм.
17.10 — Музыкальни сокровищница С. Рахманинов. До минор оркестрацарча фортепианон дола № 2 йола концерт.
17.45 — «Реформа» яха фонд.
18.30 — Хь. ТСН.
19.00 — «Дело прошлое» яхача бохкхийчарна долча мультфильма премьера.
19.10 — «Выпускник Кембриджа» яхача хронологально-документальни публицистически телефильма премьера. 1-рен 2-гIен сереш. («Союзмультфильм, «Уолберн про-дакшнс» 4 канал Великобритане ТВ, 1990 ш.).
21.00 — Хь. ТСН.
21.40 — Коллаж.
21.45 — Актуальни интервью.
21.55 — Из хиннад... хиннад...
22.15 — Взгляд.
00.00 — ТСН.

II ПРОГРАММА

8.00 — Iуйрийнара гимнастина.
8.15 — «Деррига а безам ба» яха киножурнал.
8.35, 9.35 — Истори. 5 класс. Москва — эрсий паччахьалкхен столица.
9.05 — Английски мотт. Iомабу 1-ра шу.
10.05 — Английски мотт. Iомабу 2-гIа шу.
10.35, 11.35 — Географи. 6-гIа класс.
11.05 — Iилма - довзийтара фильмаш.
12.05 — «Дневные звезды» яха художественни фильм.
17.00 — «Дог гIоздоахкача вIашагIкхетара минот».
17.25 — Мультфильм.
17.45 — Фильм-реклама.
17.50 — «Синтар» , яха бераштa йоаа передача (нохчий меттала).
18.20 — Информационно-публицистически программа.
19.00 — Футбол. СССР чемпионат. «Спартак» — «Динамо» (Минск).
Перерыве (19.45) — Бийса даьхьала хийла шун, бераш!
20.50 — СССР Лаккхьарча Совета сессе.
21.30 — Н. В. Гогола произведеней экранизаци. «Петербуггера Инногинтоз» яха художественни фильм (1977 ш. Духьашха).
23.20 — Дунен велогонка. ГДР-ера передача.

ШОАТТА

12 МАЯ

I ПРОГРАММА

6.30 — 120 минот.
8.30 — Маман, папан сон.
9.00 — Шовданаш.
9.30 — Шера хамаш. Май.
10.30 — «Бурда модеи» хьагойт...».
11.00 — В. Фирсова поэзи.
11.20 — «Партнер» яха коммерчески вестник.
11.50 — Коталон 45 шу дизара. «Повстанческая история» яха бархI серн йола художественни фильм. 1-ра серн — «ЦIераиара ловзар». 2-гIа серн — «Поворот» (Чехословака ТВ, 1984 ш.).
14.10 — «Гуш дарен — тешаа хала дарен».
15.10 — Режиссера И. Киниска фильмаш. «Оглянись в пути». (Духьашха).
16.55 — Советаш: Iаьдал даниханр 3-гIа передача.
17.25 — Объектив.
18.00 — Дунен халкъашта юнъера панорама.
18.45 — «Пиф-паф-ой-ой» яха мультфильм.
19.00 — «Не покидает нас любовь» яха композитора Ю. Саульски ихоллама сайре.
21.00 — Хь. ТСН (сурдопереводаца).
21.40 — «Под знаком «Пи» яха передача.
00.05 — Дунен велогонка. Чехословакера передача.

КIИРАНДИ

13 МАЯ

I ПРОГРАММА

8.00 — Спорт массарна а.
8.15 — Ритмически гимнастика.
8.45 — «Спортлото» тираж.
9.00 — Iуррехьа.
10.00 — Даьхенна гIуланх деш.
11.00 — Iуйрийнара самукъадоаккха программа.
11.30 — «Дунен гонахь» яха альманах.
12.30 — Коталон 45 шу дизара. «Повстанческая история» яха художественни фильм. 3-гIа серн — «Грандиозный замысел» 4-гIа серн — «О скрытой точной кипении».
14.45 — УнахцIено.
15.30 — Педагогика массарна а. «СССР — ФРГ гIулакхаш леладаре доазош».
16.30 — «Юрта сахьат» яха панорама.
17.30 — Марафон — 15.
19.00 — КIиранден киносал. «Два богатыря» яха мультфильм.
19.40 — «Везучая» яха художественни фильм. (Духьашха).
21.00 — Хь. ТСН.
21.40 — «Массехана а хургдолчун уйлаш» яха кIиранден нравственни проповедь.
21.55 — «Империя» яха ялх серн йола художественни фильм. 1-рен 2-гIен сереш. (Канада, 1986 ш.). Премьера.
23.35 — Футбольни обозреши.

II ПРОГРАММА

8.00 — Зарядка е отта.
8.15 — Документальни фильмаш.
8.45 — «Конец «Сатурна» яха субтитрашцара художественни фильм.
10.20 — «Якутера жовхьараш». Берий хореографически ансамблах.
10.50 — Коллаж.
11.00 — «Мастер» яха короткометражни художественни фильм. (Премьера).
11.35 — «Земля тревоги нашей» яхача документальни фильма премьера. «Агония». (Владивосток).
17.00 — «Планета» яха Дунен халкъашта юнъера программа.
18.00 — «Вай дахаш дола дуне» яха режиссера В. Лисаковича фильмаш «Хроника без сенсаций», «Плюс минус я».
18.40 — «Меридианы дружбы» яха польски эстрадни XI Фрегисоюзни фестиваль. Луцицера зональни конкурс.
19.30 — «Возрождение» яха арахецаш йолча музыкальни инструментай дикал лаьхха хилларах.
20.00 — Бийса даьхьала хийла шун, бераш!
20.15 — Волейбол. Дунентiарча лигай хьалхле. Малянах. Сборни Японии — сборни СССР. Японера передача.
21.00 — Хь. ТСН.
21.40 — Классически кIалтохар. Европа чемпионат. Польшера передача.
22.25 — Дунен велогонка. Чехословакера передача.

ЦIЕЙ ДЕЗДЕЧА ДИЙНАХЬА

В. И. Ленина цIерагIа майда. 18.00. «Коталон дн» яхача эстрадни оркестра концерт.

СалаIара йолча городской центре. «С. М. Кирова цIерагIча парке». Коталон денна хетадаь салоIаш хургба дукхха нах. «БIаьшеренашка диплургдоаца денале гIулаьнх». 9.00. Болх беш я аттракционаш берий городок. 18.30. Эстрадни-цирковой программа. 20.00. Хронихально-документальни фильмаш дIахьожхар. 21.00. Дискотека.

В. И. Ленина цIерагIа ДК. Коталон 45 шу дизара хетадаь салоIаш хургба дукхха нах. 15.00. «Салют, Победа!» яхача духовой оркестра концерт. 16.00. Ашараш декх вокально-инструментальни ансамбло. 19.00. «30 шерал тIех ха яьннараша» яха салаIара сайре.

Н. К. Крупске цIерагIа ДК. 9.00. «Лаьттах чакхдаьле, кхертIоех чакхдаьле, гаьнарча шерашкара хьакхоач вайга уж бицлургбоаца бакъдар» яха митинг. 10.00. Спортивни цIей. 14.30. «Къона краевед» яха клуб. «ДIабахача тIем тIара хьаходулувкхера». 15.00. «Салют, Победа!» яха кинофестиваль.

С. М. Кирова цIерагIа ДК. 10.00. «Цхьаккха а вицвенавац» яха митинг. 11.00. «Нийсархо» яха клуб. «Пхо чакхбаьнна мугI» яха чтений конкурс. 12.00. «Надежда» яхача вокальни группа концерт.

Химикий ДК. 10.00. «Коталон Iуйре» яха литературно-музыкальни композици. 15.00. Художественни самодеятельноста «Даим хилба машар!» яха цIейна хетадаь концерт. 18.00. «БIаьшеранашта юкъедаха денале гIулакх» яха тематически кино дIахьохкар.

Просвещене болхлой цIа. 10.00. «Халкъа диц ца луш дагалаттар» яха филателистически выставка. 12.00. «Салют, Победа!» яха берий суртий выставка. 17.00. «Сийлахь-боккхача Даймехка тIема ветеранаш вIашагIкхетара сайре. «ТIем тIа лийгарий денале гIулакхаш дийна барий гIулакхаш — цIаIаш да».

«Красный молот» яхача завода ДК. 9.00. «ТIем тIа лийгарий сий деш хилаI» яха митинг. 13.00. «Космонавт» яха берий кинотеатр. «КIаьнкаш, кIаьнкаш...» яха киноутренник. 14.30. «Вокхача даде медалаш» яха утренник. 17.30. «Мичахьа да шо хIанз, доттагIий-однополчанаI» яха кинофестиваль.

Пролетбата цIерагIа ДК. 9.00. «БIаьшеранашта юкъедаха денале гIулакх». 10.00. «Ветеран» яха клуб. «Дицлургдоаца дийнадар» яха цIейна хетаяь огонек.

«Оргтехника» яхача объединене ДК. 12.00. Игротека. 17.00. «ТIема шерашкара иллеш» яха цIейна хетадаь концерт. 20.00. Кагийхой салаIара сайре.

М. Горьке цIерагIа клуб. 12.00. «Ветеран» яха клуб. «Из Коталон дн» яха цIейна хетаяь огонек. 14.00. «Даим хилба машар!» яха художественни самодеятельноста концерт. 14.00. «Лаьттан шар бераште лургья вай» яха бераша асфальта тIа дахкача суртий конкурс.

«Динамо» яха стадион. 10.00. «Коталон денна» хетадаь спортивни цIей.

Горово стадион СДЮШОР. ФутболагIа йола НГIАССР клубни хьалхле яккхара яхьаш. 13.00. «Кооператор» — «Динамо» 15.00. «Машиностроитель» — ЧИГПИ. 17.00. «Даймохк» — «Монтажник».

Октябрьнефть» НГДУ стадион. ФутболагIа йола НГIАССР клубни хьалхле яккхара яхьаш. 16.00. «Нефтяник» — «Локомотив».

РАДИО

9 МАЙ, КХАЬРА
1941—1945 ШЕРАШКА СИЙЛАХЬ-БОККХАЧА ДАЙМЕХКА ТIЕМ ТIА СОВЕТСКИ ХАЛКЪО ЙЬКИХАЧА КОТАЛОН ЦIЕЙ

7.15 Эскарен халкъен цаIал. Беседа.
7.35 Объявленеш.
7.50 Музыка. Хаоттам.
8.15 Передачай программа.
8.20 Республикански газетий обзор.
8.30 — 9.00 Сийлахь-боккхача Даймехка тIема ветеранашта дола концерт (нохчий меттала).
10.15 Сийлахь - боккхача Коталон — 45 шу (нохчий меттала).
15.30 — 16.00 Сийлахь - боккхача Даймехка тIема ветеранашта дола концерт дIаходахьара.
18.00 Керда хоамаш. Специальни выпуск (эрсий, нохчий, гIалгIай меттала).
18.35 «ДоттагIаIа» (армянй меттала).
18.40 — 18.50 Музыка.

10 МАЙ, ЕРА

7.30 Доагlачох дола къамаьл.
7.40 «УнахцIено» яха радиожурнал (нохчий меттала).
7.55 — 8.00 Объявленеш. Хаоттам.
8.15 Передачай программа.
8.20 — 9.00 Концерт (гIалгIай меттала).
11.15 Халкъа этиках йола беседаш (нохчий меттала).
11.30 Къахьегама ресурсаш. Мишта пайда эц царех? (нохчий меттала).
11.45 — 12.00 Болхлошта хетар.
17.15 Передачай программа. Хаоттам.
17.16 Къамаьл ду моттигерча радиос. Ножай-Юртовски районера передача (нохчий меттала).
17.31 «Шоана, юртара къахьегамхой». Концерт (гIалгIай меттала).
18.00 Керда хоамаш.
18.10 Керда хоамаш (нохчий меттала).
18.20 Керда хоамаш (гIалгIай меттала).
18.30 — 19.00 Халкъа музыка (нохчий меттала).

11 МАЙ, ПIАЬРАСКА

7.30 «Юртара Iуйренаш».
7.45 Объявленеш.
7.55 — 8.00 Музыка. Хаоттам.
8.15 Передачай программа.
8.20 Республикански газетий обзор.
8.30 «Юртара сахьат» (нохчий меттала).
8.45 — 9.00 «Дикал — предприятеташ чухьежа кIезга» (гIалгIай меттала).
11.15 — 12.00 Художественни самодеятельносте дакъа лоацарий концерт (нохчий меттала).
15.15 Публицист мишта хьеж перестройкага (гIалгIай меттала).
15.30 — 16.00 Концерт (гIалгIай меттала).
17.15 Передачай программа. Хаоттам.
17.16 Кооператив болх беш я (гIалгIай меттала).
17.31 «ЦIе сийгаш» (гIалгIай меттала).
17.46 Адыгейски халкъа музыка концерт.
18.00 Керда хоамаш.
18.10 Керда хоамаш (нохчий меттала).
18.20 Керда хоамаш (гIалгIай меттала).
18.30 Музыка.
18.40 — 19.00 Шераш а нах а (нохчий меттала).

12 МАЙ, ШОАТТА

7.30 «Юртара вахар» (нохчий меттала).
7.45 Объявленеш.
7.55 — 8.00 Музыка. Хаоттам.
8.15 Передачай программа.
8.20 Республикански газетий программа.
8.30 — 8.45 «Патриот» (нохчий меттала).
10.15 Вай края историцара (гIалгIай меттала).
10.35 Музыка.
10.40 Сатирически микрофон (гIалгIай меттала).
11.00 «Школьни глобус».
11.30 — 12.00 Шийна нах тIехьабахара йола бокъо.
15.15 Классически музыка концерт.
16.00 Хозрасчета оагIонаш.
16.15 — 17.00 «Кавказа Iуйренаш» яха радиожурнал.
18.00 — 19.00 Музыкальни почта (гIалгIай меттала).

13 МАЙ, КIИРАНДИ

7.30 Передачай программа.
7.35 Республикански газетий обзор.
7.45 — 8.00 Халкъа эша товараш — дикал лаьхха йолаш (гIалгIай меттала).
8.15 — 9.00 Моаршал да шуга.
11.30 — 12.00 КIиранди йнахьара музыкальни программа.
15.15 — 15.30 «Дешархо» (нохчий меттала).
16.00 — 16.30 Литературни Нохч-ГIалгIайче.
16.30 Реклама.
16.40 — 17.00 Армянй музыка.
18.00 — 19.00 «Иллеца доттагIал долча наха дола» концерт (нохчий меттала).
12.05 — «Музыкальное подворье» — яха советско - австрийски музыкальни программа.
14.30 — «Советская Россия» яха видеоканал.

ТХА АДРЕС: 364907. г. Грозный, Маяковск ул., 92. Телефоны: редактора — 22-45-57; редактора заместителя — 22-85-07; бехкокхама секретара — 22-84-68; отделий: партийни вахара — 22-53-12, промышленностен транспортен — 22-75-81, 22-65-01; юрта бахама — 22-47-84, 22-90-66; культура — 22-64-75, 22-75-78; письмой — 22-85-64; машинописни бюро — 22-89-51; корректорски — 22-89-88.

НАШ АДРЕС: 364907, г. Грозный, ул. Маяковского, 92. Телефоны: редактора — 22-45-57; заместителя редактора — 22-85-07; ответственного секретаря — 22-84-68; отделов: партийной жизни — 22-53-12, 22-54-04; промышленность и транспорта — 22-75-81; 22-65-01; сельского хозяйства — 22-90-66; 22-47-84; культуры — 22-64-75; 22-75-78; писем — 22-85-64; машинописное бюро — 22-89-51; корректорская — 22-89-88.

Газет арадувл шинареи, ереи, шоаттеи деношка

СФ02112. «Грозненский рабочий» издательства типографи, Маяковска, 92.

Типография издательства «Грозненский рабочий», ул. Маяковского, 92. Заказ № 1527.